No. 8330 Shanghai Tuesday October 4 1927. THE EASTERN TIMES Published every morning: including Sundays.

時報

中華民國十六年
十月四日星期二
舊歷丁卯年九月初九日
今天二張售大洋三分
第八千三百三十號

中華郵政特准掛號立劵認爲新聞紙類之報紙

本館開設上海山東路望平街[illegible]字號 電話中央一二〇一 營業部 中央一二〇四 編輯部 中央一[illegible]

外埠寄報連郵費
○本國及日本 全年十一元 九個月八元四角 六個月五元七角 三個月二元九角 一個月一元
○南洋歐美各國 全年念二元 九個月十六元八角 六個月十一元四角 三個月五元八角 一個月二元（報費先惠郵票九五）

廣告價例
特等 [illegible]
評論廣告 [illegible]
二等長行 [illegible]
三等短行 [illegible]

重陽節是光藝照相館一週紀念日當日照相概照定價對折取費歡迎各界仕女蒞臨攝影
電話西一五九六號 晨九時起晚七時止

南京路 新新有限公司
高尚名貴婦女珍品 裝飾專家
陰歷九月十二日 陽歷十月七日 開幕
大減價二十二天 大贈品七天

宣言
上海繁華甲天下。夙有小紐約巴黎之稱。[illegible]

時新花邊 絨線毛巾 絲線針鈕 電器銀器 女鞋女帽 手套皿器
奇巧首飾 兒童服裝 精製時新 修理絲襪 超等理髮 男女理髮

上海銀行公會會員
中華滙業銀行廣告
本銀行係財政部商部註冊額定資本金一千萬元 [illegible] 總行設北京 國內分行設立已久 現又在天津開設分行 茲將通滙地點列於下 （國內）北京 天津 濟南 青島 漢口 南京 蘇州 無錫 杭州 溫州 九江 福州 廈門 廣州 汕頭 奉天 大連 營口 （國外）倫敦 紐約 香港 新嘉坡 東京 大阪 神戶 長崎 名古屋 門司 下關 小樽 朝鮮 京城 台北 [illegible]

上海工會組織統一委員會緊要聲明
本月二日申報登載上海帽業職工二十餘人 [illegible]

上海特別市市政府農工商局布告第七號
爲布告事本局依據上海特別市暫行條例第二十七條 [illegible]

清宮藏宋元寶繪第二册出版
清宮藏宋元最精名書花鳥人物山水計出五幅五色精印神彩動人茲十第二册定價三元八角第一册同上海有正書局

印報捲筒機出售
今有印報機一部用捲筒紙印同時能印雙面報紙兩張計八板每小時出四千五百份此機西名American Duplex活字版鉛版均可適用異常便利茲附有電氣馬達廉價出售有意者請向本館營業部接洽可也

國內記載

○奉軍在張家口大敗

兩軍開戰前之軍事布置

◎據確實消息、奉軍在張家口大敗、現向南口退走、（北京三日路透電）

◎閻錫山於二十九日接到馮玉祥唐生智贊成舉兵之回電後、即於一日通電全國、聲明對奉軍宣戰、先是已任徐永昌爲南路總指揮、於石家莊增加約二師兵力、娘子關增加約三師兵力、更於靈邱方面之中路增加約三萬之援兵、京綏鐵路方面、則任商震爲北路總指揮、奉軍方面以湯玉麟軍及高維嶽軍對付京綏鐵路方面之商震軍、中路方面則令涿州高碑店之張作相軍、經易州來源衛靈邱方面、京漢鐵路方面則以榮臻爲前衛、令邢士廉軍及汲金純軍從石家莊方面衝娘子關、（北京三日東方電）

◎據此間所接報告、在大同被晉軍逮捕之于珍等尚未釋放、又馮玉祥目下在洛陽、彼與閻錫山之聯絡、已完全成立、（北京三日東方電）

◎京漢線票車通至保定、（北京三日下午七時電）

◎晉奉兩軍、九月三十日在晉省邊界永嘉堡及四瀞堡開火、一時奉軍陷於不利而退却、旋得新開到之援兵、遂反攻、目下正在繼續交戰中、高維嶽因赴前綫督戰、於二日赴柴溝堡、譚慶林之山西第八軍、現正從西甯向宣化進軍、有晉軍之別動隊出現於宣化方面、拆毀鐵路軌道、但立即由奉軍修理恢復原狀、湯玉麟現駐在宣化、據汲金純之報告、三十日滹沱河附近與孫楚之晉軍前哨衝突、已將孫軍騎兵二團繳械、（北京三日東方電）

◎據半官消息、十月一日晉軍在柴溝堡對奉軍取攻勢、旋爲奉軍所敗、向西退六十里、商震現親臨戰場、調兵向洋河進發、奉軍刻在長城北面之豐鎮作戰、奉軍調往張家口者甚衆、足徵奉方志在大舉、吉林兵一旅昨乘五列車開往張家口、尚有一旅亦將出發、聞張家口一帶現有奉軍八萬名、昨日有晉便衣兵圖毀宣化之鐵路未果、（北京三日路透電）

◎張作霖之討閻通電、內容如左、昨歲馮玉祥犯晉、大同危殆、其時予加以莫大援手、始解此難、事實具在、豈已忘之、詎知閻於年來、忽醉心赤化、倒行逆施、與仇馮玉祥相結納、今春我軍攻豫之際、出兵石家莊、其時本即欲興問罪之師、忍而復止、[illegible]路後、擾我直境各縣、宣傳赤化、故曾遣使疏通勸告、仍不悛改、二十九日忽在大同附近扣留我軍輛、扣我將校、且復進兵察哈爾境、公然出以敵對行爲、余爲維持大局計、不得已而命我軍旅、共致討伐、北方自驅馮後、茲可小康、今破此和平局面者、爲閻錫山、彼應一人負此全責、（北京三日東方電）

◉楊韓張到京後之會議

◎奉張今日召張宗昌・楊宇霆・韓麟春・張作相・張學良等會議、對隴海京綏京漢軍事、均有具體辦法、以孫軍固守津浦線、魯軍仍照原定計劃、相機進攻河北、奉軍以全力應付晉軍、張作相決在張家口設司令部、（北京二日下午十時電）

◎張學良韓麟春定支（四日）日分別赴前線視防、（北京三日下午十時電）

◎張宗昌到京後、與張作霖楊宇霆韓麟春等會議竣事、今晚即出京回魯、（北京三日下午八時電）

◎韓麟春冬（二日）晚十時過津入京、楊宇霆江（三日）早六時過津入京、津軍警在東站鵠候一夜、（天津三日下午六時電）

◎楊宇霆今晨八時來京、（北京三日東方電）

◎冬（二日）早六時、張宗昌帶衛隊二營、隨員十餘人、由濟赴京、（濟南一日上午十二時電）

◎奉張召張宗昌入京、張令路局備車、冬（二日）日北上、（濟南二日上午七時電）

◎津浦北段奉軍開赴張垣宣化等處、遞遺防地、由直軍負責、（天津二日下午六時電）

◎褚玉璞電津、令袁振青張冠五注重防務、（北京三日下午九時電）

◎孫軍工兵集團長黃方鎮、帶工兵一部由徐來濟、（南二日上午十二時電）

◎今（二日）晨李藻麟由徐來濟、杜鳳舉由濟返徐、（濟南二日下午十二時電）

◉吳俊陞駐守奉天

◎張作霖任吳俊陞爲東三省邊防總司令、代行張氏之職權、爲實際上之東三省保安總司令、一面仍兼任黑龍江督辦、吳氏決計駐在奉天、駐在奉天之純粹奉天軍、今已全部入關、現在在奉天者爲吳俊陞之直系主力部隊、（奉天三十日東方電）

◉粵軍收復汕頭

共黨逃黃崗入閩
汕頭市面已安定

◎陷（三十）日黃紹雄部克大埔、陳濟棠部迫潮安、留汕共軍、完全退出、周恩來郭沫若林祖涵等乘電輪逃黃崗入閩、（香港三日下午九時電）

◎粵軍已入汕頭、賀龍之軍匆遽退走、大約已爲粵軍擊散、大局驟見安靜、警察復站崗、（香港三日路透電）

◎駐梅縣之錢大鈞部、與陳濟棠部一團、于一日占領潮州、王俊軍二團、又與陳濟棠部一團合爲右翼、從大埔方面壓迫三河壩之葉挺軍、汕頭共軍、於一日夜半、紛紛登輪、逃往揭陽方面、王俊率軍於二日入汕頭市、與巡警共負維持治安之責、市內平穩、（汕頭二日電通電）

◎汕頭赤黨今已經掃淨、農工總會亦焚、赤涉員逃逸失踪、（香港三日路透電）

◎香港日報汕頭訪員稱、九月二十九日午餐後、有中國砲船飛鷹號及武裝小船拖一漁船、載水兵六十名登陸、旋即開始巷戰、後又有水兵一隊登陸、由飛鷹發四寸口徑之砲掩護、岸上之屋多中彈、（香港三日路透電）

◉張發奎宣佈回粵任務

昨就粵軍事廳長
徐景唐啟程赴日

◎張發奎對省報記者談話、回粵任務有三、㈠肅清葉賀部、㈡肅清投機腐化貪官汚吏、㈢積極進行眞正農工運動、（香港三日下午九時電）

◎第二方面軍冬（二日）日發表宣言、反對共黨、（香港三日下午九時電）

◎張發奎兼任軍事廳長、就否尚在考慮中、另訊、定今（三日）午接任、（香港三日下午九時電）

◎各界定微（五日）日午在東較場開會歡迎張發奎軍回粵、會畢巡行、（香港三日下午九時電）

◎總政治部撤銷、改組第八路政治訓練處、委譚克敏爲主任、（香港三日下午九時電）

◎冬（二日）日徐景唐偕參謀王肇基赴港、轉輪赴日觀操、軍事廳長由馮祝萬暫代、（香港三日下午九時電）

◎司法廳長將任余愷湛、（香港三日下午九時電）

◎陷（三十）日政治分會議決加派黃琪翔・朱暉日・徐景唐・張難先・爲省黨部改組委員、又組經濟委員會、以李濟琛・黃紹雄・戴傳賢・馮祝萬・張難先・李祿超・黃葝・爲籌備委員、（香港三日下午九時電）

◎財廳請發行八厘金庫劵一百八十萬元、搭發罷工津貼、六成現欵、四成庫劵、政分會已核准、（香港三日下午九時電）

◎東（一日）日林雲陔請假兩星期赴甯、（香港二日下午九時電）

◉何應欽赴常後來滬

◎新任第九軍長顧祝同、今午在常行宣誓就職典禮、第一路總指揮何應欽、上午十一時專車抵此、代表中央訓詞、晚八時半赴滬、（常州三日下午九時電）

◎何應欽今晨七時四十分乘專車赴常州、（南京二日下午一時電）

◎何應欽總指揮準明夜專車回甯、出席禮拜三軍事委員會、（南京三日中央社電）

◎王伯羣今晚乘車赴滬、爲太夫人祝嘏、（南京二日下午九時電）

◎褚民誼前代表中央赴滬監視第一軍長劉峙宣誓就職、已於今晨偕楊杏佛返都、（南京三日下午一時電）

◉蔣介石抵神戶謁宋母

◎蔣介石本日晨由雲仙抵神戶、受中日兩國多數人士之歡迎、與本在神戶之宋子文會見後、即至有馬旅館訪謁宋氏之老母、（東京三日東方電）

◎蔣介石今日抵神戶、即赴距神戶九哩之有馬溫泉、（大阪三日路透電）

◉武漢中央職員全部遷甯

◎曾集熙電甯、謂中央各部、准艷(二十九)日乘江華輪遷甯、東(一日)日可達、請派人招待、(漢口二十八日下午四時電)

◉軍政費額月定八萬元

◎孫科在財政監理委員會會議、決定每月軍費不得過六百萬元、中央政費不得過一百萬元、其他各項不得過一百萬元、月共八百萬元、(南京三日下午一時電)

◉特委會五次會議

中央黨部選出各部主任

◎中央特別委員會本日假成賢街中央黨部開第五次會議、到有李烈鈞・譚延闓・謝持・李宗仁・覃振・楊樹莊・王伯羣・白崇禧等二十餘人、由李烈鈞主席、議決要案如下、㈠加派劉峙・顧祝同・錢大鈞・黃祺翔、爲軍事委員會委員、㈡通過中國國民黨黨員統一登記條例、㈢鄒委員魯提出訓政實施委員會條例、交譚延闓・蔡元培・覃振・鄒魯・居正・五委員審查、㈣第三次全國代表大會組織法選舉法、由組織部起草、㈤民衆團體組織改良案、由各部推委員一人審查、(南京三日中央社電)

㈥中央黨部選出各部主任、組織部謝持、宣傳部胡漢民、工人部麥煥章、青年部傅汝霖、(南京三日中央社電)

◎雙十節慶祝大會籌備會、三日午後三時假中央黨部開第一次會議、到各級黨部各團體代表二十餘人、推蕭同茲主席、議決委託中央黨部總會代表起草籌備會組織大綱、明日午後二時仍在中央黨部開第二次會議、(南京三日中央社電)

◉各方雜訊

◎京大理科學生何塘、在香山被捕、(北京二日下午十時電)

◎要塞司令薩福疇、今日進省、(福州三日下午九時電)

國際記載

◉俄波保證中立條約之內容

一日莫斯科電、俄波(波斯)保證中立條約、於本日簽字、其內容㈠締約國互不侵略、㈡不干涉內政、㈢不與第三國締結政治的同盟、㈣締約國之一方不得對於他方行經濟的杯葛及經濟的封鎖、俄外交委員次長加拉罕告新聞記者曰、此次締結之俄波條約、純以平和爲目的、與最近締結之俄土保證條約相同、觀此足以證明俄國之對東洋政策之意旨所在矣、且此次之俄波條約、爲對於東洋諸國之模範的條約、俄土兩國關係有國際的意義、何則、現在俄國及東洋諸國備受帝國主義之壓迫、故余信此舉於增進東洋之平和、頗有價值也、(東方社)

◉陰謀暗殺西班牙王被捕

一日巴黎電、謀暗殺西班牙王及執政官之無政府主義者陰謀忽然暴露、有十八人被捕、(電通社)

◎市督辦發表宣言、陳述厦門市政失敗原由、及現在計劃開五幹線、(厦門三日下午九時電)

◎通俗社於拒毒週宣傳日、分海陸進行、散傳單、貼標語、及特刊數萬張、總工會學生會婦女會律師公會由該社函請繼續進行、(厦門二日下午九時電)

◎比使今日赴外部訪王陰泰商中比修約事、(北京三日下午十時電)

◎閻澤溥正極力籌欵、(北京三日下午十時電)

◎英文楚報之辦事人罷工、該報遂停止出版、今晨發一手印之通告、詳述工會之要求、日間非俟獲他方面之助力、擬仍停版云、(漢口三日路透電)

◉北京公債市況

◎今(三)日公債市、前場九六開盤一四[illegible]、收盤一四四、後場九六開盤一四六、收盤一四四、成交一百十餘萬、七長四五三、(北京三日下午八時電)

◉鈕永建赴松受哨兵侮

電請軍委會保障平民地位
亦受槍柄老拳之賜
累及三四旁觀平民

南京軍事委員會鈞鑒、本日早永建以審查民政事件、前赴松江縣、午前十一時事畢、擬搭車轉至他處查勘、適杭車到站稍遲、擬覓候車室小坐、不料該室前十餘步、置有哨兵一人、建以該處爲公共出入之地、原爲三等客候車處、未及注意、偶至其前、不料該哨兵遽肆咆哮、旁有穿軍服者數人、羣起附和、維時建僞穿常服、不帶隨丁、亦未通姓名、自辯免若輩之受侮、後經相識者告以建之眞姓名、旋亦釋放無事、仍得及時搭車、初無所損、雖若輩小有非禮相加、建亦已報以惡聲、彼此得失相當、可以無庸置論、惟革命軍既稱民衆的武力、似不宜對於民衆裝束之人、加以暴舉、此次該部隊行爲、不但建個人受身體上之難堪、且累及三四旁觀之平民、亦受老拳槍柄之賜、其場合並非軍事必要地帶、其動作亦非正規警戒行爲、明日報紙喧傳、詫爲奇事、在建個人原無榮辱、然不免爲軍閥帝國主義者共產黨所快、必將引爲黨軍墮落之證、此則不能不加以相當之注意者也、該部隊所穿軍衣、並無隊號、應請飭查松江車站駐隊、果屬何軍、仍請飭下該部隊高級長官查明該車站有無駐兵之必要、如無必要、自應早日撤去、否則亦宜慎選官長、注意軍人訓練、俾重平民地位、此後不致再有暴舉、則建雖小受凌侮、而於黨軍之名譽、不致受損、人民之地位、略有保障、則爲益亦已多矣、肅電惶恐、伏候察核、鈕永建叩江、

◉撤回駐法俄使未正式交涉

二日巴黎電、確訊、駐俄法使近奉訓令、請俄政府特別注意俄使賴柯夫斯基駐巴黎時、法俄談判進行爲難之情形、但未涉及正式請求俄政府召回賴氏之問題、(路透社)

◉德總統八旬壽辰盛況

▲壽資撥充殘廢兵撫恤費
▲核准赦政治犯七十五人

二日柏林電、德總統興登堡、今日八旬誕辰、各街皆懸旗慶祝、點綴華麗、行人非擁擠、惟私人住宅間有懸前朝帝旗者、總統府內熱鬧異常、自總統以下多餽物致賀、總統已表示意見、擬將公共捐集之壽資專撥充殘廢兵士之撫卹經費、總統已對於一千五百廢兵各贈二百馬克、並核准赦放政治犯七十五人、今晨賀客如雲、總理代表內閣致祝詞後、總統偕總理由總統府赴大會場、沿途五十萬人、歡聲雷動、大會場中有小學生十萬人、對總統歡呼、總統訓詞、勉其忠愛祖國、羣衆乃唱愛國歌應之、(路透社)

二日柏林電、本日爲興登堡大統領八十歲之壽辰、民衆集柏林市慶祝者、達百五十萬、世界各地之祝電、達千六百通、(電通社)

三日東京電、東京德國大使館、亦開祝賀之宴、後藤子入澤伊士以下朝野名士三百餘人赴宴、(電通社)

◉顧祝同就第九軍長職

▲何應欽授印

常州通訊、第九軍軍長顧祝同奉委後、定於今(二日)日上午十二時、在公共體育場舉行就職禮、何總指揮暨中央委員會代表褚民誼均先後來常、參與盛典、茲將當時情形、彙誌如左、

典禮秩序 ㈠就位、㈡奏樂、㈢鳴砲、㈣向黨國旗總理遺像行三鞠躬禮、㈤恭讀遺囑、㈥軍事委員會代表佈達、㈦總指揮授印、㈧軍長受印、㈨總指揮授旗、㈩軍長受旗、(十一)軍長宣誓、(十二)軍長向中央黨部國民政府軍事委員會各代表及總指揮行敬禮、(十三)本部官佐士兵全體向軍長致敬禮、(十四)中央黨部代表訓詞、(十五)國民政府代表訓詞、(十六)總指揮訓詞、(十七)軍事委員會代表訓詞、(十八)來賓致詞、(十九)軍長答詞、(二十)高呼口號、(二十一)攝影、(二十二)禮成、(二十三)閱兵及分列式、(二十四)茶點、

參加團體 加入之團體爲縣政府、縣黨部、商會農民協會、總工會、職工總聯合會、公安局、教育局、建設局、市政維持會、市鄉行政委員聯合會、外交後援會、商團律師公會、婦女協會、捲煙統稅局、禁煙局、印花稅處、水警第十隊、武進商報館、中山報館、晚報館、酒欵公賣局、煙酒牌照稅所、武北稅所、中國銀行、公欵公產處、學生聯合會、緝私營、澄字稅所、漁稅局等、尙有其他各團各士紳亦均一律加入、

會場佈置 軍部禮堂均紮彩布置、大門前爲一彩牌樓、緊接處用長桌列成川字式、各方頌詞及對聯一律懸掛、公共體育場搭台三座、左首台須書歡迎武裝同志、右首台須書歡迎各界代表、中書慶祝顧軍長就職典禮、台上席次由軍部副官處布置妥善、爲中央黨部代表席、國府代表席、何總指揮席、軍長席、新聞記者席、速記席、

餘興節目 今日舉行典禮後、午後二時起舉行遊藝會、以助餘興、其節目如下、國樂(常中)、雙簧(女職)、夢鄉樂(女師)、短劇(縣中)、晚霞舞(婦女協會)、滑稽舞(女職)、葡萄仙子(女西校)、雙簧(縣中)、雲中仙(女師)、三蝴蝶(女職)、罪人舞月下影(婦女協會)、滑稽歌劇(女師附小)、京劇(演員自滬上請來)、

此次歡迎何總指揮慶祝顧軍長就職、商界非常注意、綢商會代製黨國旗數百面、頃刻售盡、各商號尙有多數自行製者、昨日起一律懸掛門前、行經入街西雲里千秋坊縣直街及東西門一帶、但見黨國旗幟飄揚空中、即各祠廟祝燈彩、亦莫不爭奇鬥勝、民衆歡忭、可見一斑、

◉財部職員之委任

▲孫部長就職通電

南京通信、財政部長孫科就職後、本部人員、大致略有更動、秘書長各署處司長名單、已詳本報、現秘書處各科股職員、亦經發表、計任梁寒操・陳延炯・秦景阜・鼎新・唐稼軒・陳家棟・爲秘書、樓復爲收務科長、陳延炯兼機要科長、陳君璞爲總務科長、吳衍慈爲文書科長、金國寶爲統計科長、林衆可爲撰擬股主任、羅書勛爲繕校股主任、又孫部長到部視事後、因各界往謁之人甚多、因規定會客時間爲每星期三四六上午十一時至十二時、星期二五下午四時至五時、此外在辦公時間、概不接見、發出就職通電如次、

(銜略)案奉國民政府令開、特任孫科爲國民政府財政部長、此令等因、奉此、遵於十月一日宣誓就職、竊維民國肇造、十有六年、財政紊亂、破產堪虞、軍興以來、需費浩繁、羅掘之術、捉襟已窮、而値北伐方殷、芻餉挽粟、後方接濟、關係匪輕、而民力凋敝、來蘇亟待、當斯國步艱難之會、司農仰屋之秋、猥以輇材、謬膺鉅任、汲深綆短、時懼弗勝、徒念黨國安危、匹夫有責、爰本斯義、勉任其難、惟是理財之道、其事萬端、開源節流、事當宜一、中央負統籌之責、各省有協助之誼、內外相濟、事乃克舉、至於出納之際、務期公開、弊害之生、尤須蕩剔、庶與國計民生、兩有裨益、尙望全國同志、匡其未逮、促成財政統一、以竟北伐全功、是則科所馨香禱祝者也、謹電奉聞、佇候明教、孫科東印、

◉甯晉間往來要電

▲相約同時進攻

全民社南京二十日快函云、閻錫山二十九在太原誓師討奉、周震麟田桐當電軍委會報告、軍委會當即電復、相約津浦京漢隴海同時進攻、以期一鼓盪平奉魯、茲將往來電文分錄於后、

▲周震麟田桐由太原拍來無線電 國民政府張溥泉先生李協和先生並轉軍事委員會國民黨同志諸公鈞鑒、密、本日北方總司令閻公在太原舉行北伐誓師典禮、閻公老謀深算、舉重若輕、接觸以前、不獨敵人不知、地方人民亦視若無事、觀其布置妥愼、將士一心、民情歡慰、勝算決其可操、惟兵貴聲援、倘得黨軍星夜進搗徐魯、定能一鼓盪平、使北方人民速出水火、數十年掃穴犂庭之志願、一日得償、想諸同志必皆奮袂而起也、無任鵠候、弟周震麟田桐叩豔(九月二十九)印、

▲軍委會復電 (銜略)頃奉豔電、欣悉百川同志業經誓師北伐、深算老謀、動靜攸宜、極深欣慰、北上之師、係分三路並進、早已越過四光、進逼蚌徐、如得晉豫同時動作、尤當督勵將士、星夜進攻、痛飲黃龍、爲期不遠、謹電佈覆、佇盼捷音、軍委會卅印、

◉旅甯皖同鄉歡迎柏文蔚

安徽旅甯同鄉、以三十三軍軍長柏文蔚、奔走革命、有功黨國、現因公來甯、特於二日午後二時、假血花公園開歡迎大會、到會皖省軍政商學各界要人極多、主席團爲凌毅庵・朱雁秋・王亞樵・李正秋・胡大剛・馬絳生・黃志斌七人、依照所訂秩序開會、由凌鐵庵報告歡迎意旨、王亞樵致歡迎詞、柏文蔚答詞、略謂今天承各志之歡迎、實不敢當、改爲懇親會、較爲確切、兄弟以爲今天到會諸君、均須澈底覺悟、共同努力、以負改造新安徽之責云云、最後有省政府代表施之灝等演說、攝影散會、

◉唐生智由漢返湘

▲先在岳州檢閱軍隊
▲報告軍事政治經過
▲定期校閱駐省軍隊

長沙通訊、自唐生智將於日內回湘之訊傳到後、長沙各界早已準備歡迎、至二十五日下午、周斕得總部參謀處長晏成猷電、報告唐氏定本日晚乘軍艦赴岳、檢閱軍隊後、卽改乘火車至長沙云云、周氏卽令軍事廳副官處、通報各機關團體、文官自科長以上、武官自少校以上、屆時須各赴車站歡迎、各公法團各學校、亦應酌派代表歡迎、一面就省政府燃燈結綵、竪立歡迎牌坊數座、坊上亦綴五色電燈、極爲燦爛、唐氏係於二十五日晚九時乘軍艦抵岳、岳州各軍政長官各界代表、均至碼頭歡迎、次日卽按照程序、檢閱駐岳之獨立第一師熊震部隊、其檢閱種類、一爲教育檢閱、分學術兩科、二爲內務檢閱、三爲衛生檢閱、四爲經理檢閱、五爲馬匹衛生檢閱、檢閱之後、卽於是日下午五時許、乘專車返長沙、省政府得唐氏抵岳之電、早已派定專車赴岳迎迓也、是晚九時許、專車卽抵長沙東站、周斕率領在城文武官到站、各團體各學校代表到者亦夥、歡迎軍隊在一連以上、係戍司令部特派者、唐氏着便服、下車後、與各長官略事周旋、並向羣衆答禮、謂今日時已不早、改日再與諸君暢談云云、卽乘人力車直入省政府、在府內大花廳、與各長官及省黨部各委員一一寒暄畢、卽報告最近軍事政治經過、散時已將屆十一時矣、唐氏此次回湘、隨行僅秘書副官各一人、除駐省之第八軍第一師、已定二十九日校閱外、其本部之警衛教導等各團、則須臨時規定日期、臨時通告各軍隊、現正按照總部參謀處印發之秋季校閱預定計畫、積極準備矣、(九月二十七日)

◉何鍵電辭皖政府主席

安慶通信、何鍵對於皖省政務主席、電武漢請辭、茲將兩電錄後、㈠致唐生智沁電、國急、漢口總司令唐鈞鑒、顧密、敬亥電奉悉、皖省政府黨部改組問題、當謹候政治分會核示辦理、昨接介杉秘長電告、謂鈞座已與汪主席商定、以職任皖省政府主席、即由政治分會明令發表云云、聞之無任惶悚、職對於政治、毫無經驗、且皖務複雜、又值軍事吃緊之時、專力於軍、已虞不逮、何敢分心政治、致有隕越、比即急電介元、代呈下悃、務懇俯如所請、另委能員、曷勝感禱、至特別黨部及政治部、應切實事、民衆方面之組織一節、已轉囑注意、謹電呈復、職何鍵、叩沁印、㈡致鄧秘書長電、國限即到、不得片刻停留、漢口總司令部鄧秘書長介杉兄勛鑒、沁密、有電奉悉、總座回湘檢閱、甚慰、弟對於治、絕無經驗、前以本分維持、殫盡綿薄、但一月以來、手胼足胝、困難異常、節經瀝陳下悃、請另委大員、來主皖政、弟專力治軍、實出至誠、非敢諉卸、承示總座已與汪主席商定、委弟爲皖政府主席、聞命惶恐、實難勝任、現在時局緊張、軍事方面、已需全副精神應付、分心政務、定虞隕越、即乞迅予轉呈總座及汪主席、察諒苦衷、變更成議、並請電復爲荷、弟何鍵、叩宥、

◉小笠原島風雨爲災

倒塌房屋百餘棟
漁船破壞八十隻

三日東京電、小笠原島頃發大風雨、爲八年來所未有、倒塌家屋百餘棟、漁船破損八十隻、果實類全滅、砂糖減收四成、(電通社)

東京三日電、據東京今日所接消息稱、十月一日二日父島大風、毀屋百所、損漁船八十艘、雖祇傷人五名、但果樹盡毀、甘蔗收成亦毀百分之四十、(路透社)

◉蕪湖軍訊

▲江右軍總指揮兼三十六軍軍長劉興、本(一日)日召集營長以上全體長官在軍部集合訓話、定明日在太古碼頭閱兵、

▲江右軍總指揮劉興、以軍餉積欠、急待撥發、特令各縣局暨釐金等局、共籌三十萬元、以濟軍需、各縣攤數探錄於下、秋浦一萬元、東流一萬五千元、繁昌二萬元、貴池四萬元、銅陵二萬元、南陵四萬元、蕪湖三萬元、青陽一萬五千元、大通・烏溪・灣沚・東門渡・馬頭鎭・三埠等各釐金局七萬元、荻港釐局五千元、秋浦東流兩稅務局五千元、大通銅陵煙酒稅局一萬元、

▲第七軍駐蕪病院、昨(三十)日開拔赴甯、

▲軍界消息、第十軍二十八師王天錫部、刻已奉令駐防當塗縣屬之慈湖鎭、其軍部卽設於馬鞍山、

▲駐蕪三十六軍各部、近任郊外掘挖戰壕、實行野外演習戰術、外間不察、以致誤會、有舉家遷徙者、劉軍長得此報告、將於日內布告闢謠、

▲三十六軍第一師司令部、設南鎭守署內、師長廖磊經江右軍總指揮委任爲蕪湖警備司令、定明日(二日)在該師司令部內宣誓就職、(十月一日)

◉皖垣雜訊

▲省議添架桐城無爲間電線
▲贛米絡繹來皖米價已大跌
▲公安局長陳麗生代理市長

◎建設廳長余如愚、昨(二十八)在省務會議席上提議、添架由桐城經廬江至無爲電線、並增設廬無等縣電局、以利交通、除設局所需另行估計外、添架路線、由桐城起、迄無爲止、計程一百八十里、需欵約七八千元、暫由各該縣商會及地方團體、分攤籌墊、即以將來各電局收入盈餘扣還、或由中央交通部提前撥欵收回、

◎安慶對江湖田鋪塘前等處、皆係入徽之要道、前日塘前、忽到有冒充軍隊之匪徒、約八九十人、均持有快槍盒子砲、並有嚮導旗號、整隊入鎭、先索巨欵、旋卽挨戶搜搶、無論鏹銀衣物、均被搬預泊之船、揚帆而去、該鎭數十家商號、無一幸免、損失不貲、

◎皖垣附近各縣、今年既受旱災、又遭水患、被災較重區域、秋成顆粒無收、荒象已呈、所幸今年鄰省江西境內、乃係豐稔之年、米價低廉、就地出售、大都紙幣、日來江西米船、絡繹而來、得價均係現洋、是以皖垣米價、因之大跌、江西運來之上熟米、每石祇售八元零、糙米每石七元之譜、

◎新委司法廳長崔祥鳩、高等檢察廳首席檢察官代理檢察長胡慶道、均定日內就職視事、何鍵最近新委甯國縣長、係溪頤、本省懷甯縣人、奉委狀、卽行束裝前往履新、宿松譚士煒、湖南人、前經奉委、尙未起程、

◎日前何鍵以市政廳無人負責、特委該廳秘書主任程湘舫、代行市長職務、業已就職、接事甫經數日、於昨(二十)日具呈請假、當晚乘輪下駛赴甯、現在安慶市長一職、又經何鍵委公安局長陳麗生代理、據聞程湘舫接事後、考核預算、有支出而無收入、財政允撥之數、不敷甚鉅、無法維持、遂擬請假、一去不返、此說亦未卜確否、

◎昨日(三十)午後五時許、安慶衛戍司令部、綁出前日對江八都湖破案獲之盜匪韓文德・牛坤山・徐殿邦・于古江・胡長有・朱愛芝・楊長有等七名、派隊押出北門外刑場、執行槍斃、首級在犯事地方梟示、以寒匪膽、罪狀內開、該犯係搶劫對江八都湖蘇石橋等處要案、朱楊兩犯、係對江東流縣人、韓文德等均阜陽人、(十月一日)

◉徐州軍事消息

▲于國翰到徐之會議
▲直魯軍開駐隴海線

徐州通信、褚玉璞於二十二日晨赴蚌視察、晚間復返徐、二十三日晨一時即行返徐、直赴湖北南號鐵甲車、亦由蚌返徐候調、據總部人言、東路津浦河線孫軍、既已撤退來徐整理、鄭俊彥又電調南下、赴蚌增防、八師長崔錦灃業於二十三日午後來調率十五旅王十團揭實秦部南開、所有調往後方補充之孫軍、將陸續南調、完全開入津浦南段、孫傳芳在京補充械彈、請領軍餉、聞已於二十三日出京、日內殆將過徐返蚌、褚返徐後、以發給衛隊新式步槍、因於二十三日午間在飛行場檢閱、該團又以直魯二軍張敬堯部日前由西路開到皖北亳州渦陽之一部隊伍、須人指揮、乃電調一軍副軍長袁家驥、於二十三日晚、由濟來徐、率衛隊馳赴南宿州、轉往渦陽、以與在符離集南宿州間之五軍三十一旅朱玉寶部、協防皖北、

日前此間軍界方面傳有二十四日對豫攻擊之訊、迄未徵實、二十四日奉張派于國翰於午刻到徐、適是日晨四軍長方永昌由海州來徐、十一軍長張宗輔由柳泉來徐、連同在徐之三軍長程國瑞、五軍長王棟、六軍長徐源泉、十軍長杜鳳舉、十五軍長陳文劍、在總部開會議、關防嚴密、內容未詳、至晚散會、于國翰專車北返、方永昌由徐赴濟、張宗輔亦赴海州、褚則於二十五日晨八時專車赴碭山視察、因之外傳于國翰此來、携有總攻擊令、褚卽晚當返徐、徐源泉亦未西去、軍事上則未有確據、直魯軍之東下接防者、三軍黃鳳岐吳杰何長保三師、一軍顧震師林泰砲旅、已分往睢寧宿遷等處增防、緣上次孫軍退出宿遷後、黨軍亦迄未北進、雙方前鋒、隔有頗遠之路程、故尙未有接觸、十一軍除已開一六三旅劉翔山部赴海州、其一一七旅傅金生部、亦於二十三日夜全部開徐赴海、軍長張宗輔昨(廿四)晚東去時、曾率有軍部人員及衛隊團督戰隊等、是十一軍部已移海駐紮、最近隴海東段、已全爲直魯軍、西段亦全爲直魯軍、津浦南段仍爲孫軍主力、

北京連日大捕學生

搜查逮捕之開始

兩星期以來、北京四郊以及內外城繁盛之區、傍晚時、有十餘歲之兒童、散發各商店大減價之傳單、內中夾有「打倒帝國主義」「歡迎南軍北伐」「反對軍閥辦理外交」「反對軍閥操縱政治」「反對欠薪欠餉」等標語、此種傳單、始於四郊、次及外城、最後竟在內城發現、傳單之外、尙有較大之廣告、係粘貼於各牆壁、軍警機關遂嚴密偵查、知有學生主謀、特於二十五日晨派隊分赴各校搜查、如京大工農師範文法各科・私立民國大學・中國大學等、均在搜查之列、早晨四時出發、軍警到校時、學生均在睡夢中、入校後、緊閉校門、強迫學生立時起牀、合學生站立宿舍外、禁止行動、軍警開始搜查、自晨至酉、檢查完畢、當場搜出傳單多種、以師範大學・中國大學情形最爲複雜、故拘捕中大學生二名、師大學生十四人、其中三人、經學校當局詳爲解釋、旋即保釋、十一人姓名如下、鍾傑聲・蕭治華・劉世釗・高奇・杜衡・吳幽階・武立功・陳驥・蕭蓉・曾紀(女)孫貞潔(女)又聞男生中尙有一人係清華學生、來訪友者、又女生二人、本可免捕、因臨行時、在其身上搜出南方寄來信件、故一併拘捕、此次被捕各生、先交偵緝處嚴行訊問、後再移交軍警聯合處審判、不經法庭手續、其嚴重情形可知、

上下千秋

◉治心

雲裳投稿

夫心固虛空而足容物者也、惟苟染於貪暴、則成貪暴心、苟從於私偏、則成私偏心、惟能光明磊落、不苟不阿、於是其心乃正、而其所爲事、乃亦隨之而正焉、吾國古時倡治心之術、得其道者、則其名聲事業、千載頌揚、失其道者、則醜德穢名、萬世唾罵、甚矣哉、心之不可以不治也、以不治之心而施諸個人、則已足以辱其身家而有餘、更豈可以不治之心而掌一國之政權者哉、前讀李烈鈞以「治心爲本」語訓各部長、洵名言也、

五名解押軍警處

據某方面消息、此事之發動、係二十四日下午二時、有人在東交民巷張貼傳單、當被憲兵拿獲、據供稱名謝華、係市黨部第四區黨部委員、湖南人、張貼傳單不諱、又供出多人、憲兵當即根據謝華所供、於當晚四時、(即廿五晨四時)又在景山後身東昇公寓內捕得張鈞量(孔教大學學生)尹運新(俄文法等校畢業學生)及劉勁等三名、旋又在某處捕得湘人向大義一名、隨後即至師大檢查出學生七名、(又一消息、係十一名)女師大三名、民大六名、廬州會館一名、湖南會館二名、全蜀學校五名、(計有劉仲安·曹樹民等)中大及各學校共八名、合計全體約三十七八人、其中之謝華·劉勁·張鈞量·尹運新·向大義等五名、已解押軍警聯合辦事處收押、餘尚在偵緝隊嚴訊、當續解該辦事處訊辦、

又訊、連日對於逮捕學生案、非常秘密、除送五人至軍警聯合處外、其餘諸人、仍在偵緝隊審訊中、今(二十七)日七午九時、又在師大校捕去七人、均用繩縛住、由軍警押送到偵緝隊、情形非常嚴重、

學生無端遭意外

北京各大校內、籍隸川湘粵之三省男女學生、先後被拘去者、確有三十餘人之多、聞被捕之中有李厚儒、係京大師範部學生、於軍警包圍學校時、在房內搜出其黨部徽章一份、致被逮捕、因李所住房間係自費生食宿委員辦公室、同學中日常往來者甚衆、此項章程印就後、主其事者、不問其是否爲黨員、爲宣傳起見、各同學處照例送閱一份、李非黨員、當時軍警不及分說、將李捕去、又軍警檢查西直門內東新開路石門會館時、曾帶去學生兩名、聞經調查、一爲劉勳寰、新考入京大農科、一爲覃正統、新考入京大工科、兩生毫無外務、遭此意外、被帶去原因、係住室內所住房人存留書籍中有某種刊物一本云、

京大各科部開會

二十六日下午二時、京大校長劉哲·學長胡仁源·林修竹·路孝植·秦汾·毛邦偉·張貽惠·孫柳溪等、在某處開會、劉哲謂凡未報到之在京各生、應日內敦促到校、如逾二十七日午后八時以前尚不報到者、即認爲別有作用、一律開除、各學長允爲照辦、次各學長向劉陳述、二十五日軍警搜查各處公寓及校舍之情形、張貽惠謂本校前日確被捕學生十一人、胡仁源謂工大附近公寓亦捕去學生數人、究竟是否爲工大學生、尚不知悉、某學長、此事原因如何、尚不明瞭、有聽說有一鄧某、官方認爲最重要者、有謂此事發生係由張帥府撥到一冊名長、因有是舉、現各生均屬鷂兒胡同偵緝處請校長設法營救、各學長討論結果、劉哲謂現在嚴禁學生入黨辦法、業已頒布、所有在校學生、一律要親筆願書、經各學長回校認眞辦理、至於已捕各生情節如何、自當分別調查、如係牽連、義應營救、但京大學生、不能有黨的動作、請諸位回校、嚴密考核一次、倘有黨的份子在校、一律開除學籍、云云、

逮捕事件之談話

二十六日午後、某社記者至教育部謁見劉哲、對於逮捕學生事件、有所探詢、茲紀談話問答如次、(問)近聞軍警在國立京師大學校各部科捕去學生多人、逮捕原因、輿論界既不易探悉、而本日京中各報、除一二外國人所辦之報外、鮮有載及此事、學生家長、益滋疑慮、究爲何因、可得聞歟、(答)逮捕原因、余亦不甚知悉、惟從旁聽說、前日有人將多份激烈標語口號、郵寄最高當局、大爲震怒、遂令軍警方面從事查究、去後、適在東交民巷見有數人粘貼「打倒某某」「慶祝某某萬歲」等標語、當將粘貼此兩標語之人詳究之下、云係某某學校、某某學生、用五元代價雇來、探本窮源、遂施逮捕、亦未可知、(問)被捕人數、外間所說不一、總長兼領京大校長、即就京大方面而言、究竟被捕去幾人、(答)僅據師範部學長張貽惠報告、被捕學生十名、農科學長路孝植報告、被捕學生一名、其餘各科部、有無被捕者、尚未聞知、(問)被捕學生之中、有無女生、(答)報告者、僅言人數若干名、未及男女、故不得知、(問)被捕各生、當以何法善其後、(答)此係無關緊要事件、當然可以原諒、從無設法援救、倘事關政治、我亦無從說話、(問)各科部已否完全上課、(答)前數日已有上課者、大多數均定今日上課、惟文科則定本月二十八日、大約各科部、至遲在十月一日前、可以完全上課、

又訊、日昨劉哲向人談及拘捕農大學生事、農大捕學生共十五人、已釋二人、尚有十三人、至其經過、係因農大僻處郊外、有一部學生、利用此點、積極爲黨務之活動、一部分在樓上開會時、電燈全熄、以爲極秘、乃偵探已先混入、故被捕中並有偵探、另一部分則在公主墳開會、被捕者現均在軍事部拘押、

梅李案鱗爪

梅蘭芳李志剛案件、已事隔多日、此案內容若何、除官方消息外、一律禁止發表、北京社會上有種種猜測、茲將所得一鱗一爪、分別記載於下、

謠傳李志剛之打死張漢舉、因孟小冬梅蘭芳婚姻係張爲媒人、殊不知孟梅成婚之時、張尙在山東牢獄中、無分身術作撮合山也、

李志剛者、京中盛傳爲京兆尹李垣之子、眞否殊不得而知、但李垣新近免職、且又查無蛛絲馬跡、耐人尋味、

李志剛致梅蘭芳之函、內容如何措詞、至今尚未宣布、惟聞最高當局閱之大怒、決不能認爲尋常綁票案、

今日三四方面布告、嚴肅軍規、凡軍人有不軌行動、可立刻用電話通知司令部前來捕拿、而李志剛爲某方副官之謠言更熾矣、

梅蘭芳馮耿光兩次補助張宅喪費僅一千六百元、各報大鳴其不平、(指天津而言、京中各報禁載、)張二七之期、梅馮及該晚同席諸人公祭、送道番龕經儀各一堂、馮等均親到與祭、惟梅派姚玉芙代表、

李志剛屍已埋多日、後始起出檢驗、在李衣袋驗出英文字跡甚多、官廳根據此項文字、已派員赴津調查此案、總之依李之衣服面貌談吐、決不能認爲專爲目的在財之尋常匪類也、

⊙漢口錢市開盤

國開社漢口通信云、漢口之錢業公會、直至二十七日財委會新經濟政策宣布後、始行開盤、查二十七日申滙規元一千兩、需現洋一千三百一十四元、申鈔一千零廿三元、始換現洋一千元、二十八日申滙一千三百零四元、申鈔一千零卅四五元、已一律改用現洋交易、大致錢市行情暫時無大變動、縱差池亦不過十幾元內外云、又國開社漢口二十八日電、感(二十七)日錢市開盤、申滙千兩、需現洋一千三百十四元、申鈔一千零念三元換現千元、儉(二十八)日申滙一千三百零四元、申鈔一千零三十四五元、已一律用現洋交易、大致行市暫時無大變動、

⊙要聞簡報

南京

◎國府秘書長鈕永建辭職、已經政府慰留、惟各處辦公人員、尚未組織、大約須一星期後始可正式辦公、

◎武漢政府職員、一日晚全數來寧、現住鼓樓招待所、

◎軍委會自遷入西花廳後、李宗仁·白崇禧兩總指揮、逐日到會辦公、

◎財政部長孫科、以就職伊始、百端待舉、二日雖値星期、仍分各部員照常到部辦公、

◎土地廳長李伯勤去志堅決、有將由南擬於統稅總局長王鯤從繼任說、

杭州

◎杭州造幣廠、於今日(三日)起、每日提鑄現洋四十萬元、以應滬寧方面之需要、

◎財政會議、原定一日舉行、現改期於十五日召集各縣局徵收機關代表列席、

◎周鳳岐定日內返長興原籍、

◎浙江捲菸統稅總局、已撤銷、所有由滬運浙捲菸統稅、暫由蘇局代徵、

東三省

◎奉省署令、嚴禁纏足、違者罰其父兄、並令各縣宣傳纏足之害、

◎日本建築之朝鮮京城經奉天至大連之長途電話、定十一月一日通電、

◎開扶鐵路、已由四洮路派員測量完畢、計長四十哩、需款八百萬元、並延長至大賚、共需一千五百萬元、

◎我國駐伯利總領事裴汾齡等、依資開採虎林縣森林、運往日俄出售、以其利益四分之一報效吉省、

◎達爾罕蒙王、向吉林省署請開墾費四十萬元、

◎吉省擬築之三姓一面坡間鐵路、業經奉方許可、十月中開始測量、明春開工、

◎奉省署派員調査蒙邊村落及農業、將添設四縣、

◎張作霖以軍政費無着、飭奉省籌現洋百萬元運京、

◎東鐵俄理事、計劃建築依蘭(依蘭縣)哈爾濱間之鐵路、抗齊齊哈爾路之營業、

◎三省各團體以趙爾巽有功東省、於瀋陽建築紀念碑、

◎呼倫附近、發現煤礦、已運哈爾濱化驗中、

◎吉省決定續徵二成特別軍事費、

捕方消息

無錫

◎兩黨部黨員大會紀 縣市黨部特別委員會、昨日(二日)召集縣市全體黨員大會、地點在縣黨部、到縣市全體特別委員、暨各區分部黨員一百餘人、市黨部常委施織孫主席、恭紀其會議事項如下、(一)孫祖宏席告、市黨部議決解散公團董事會、今日到會黨員、一致贊助、願爲後盾、(二)蔡潤賓提議、淸查縣款產、並解散保管委員會一案、(先認淸理)日、如絲繭捐款及縣市公款、均應從事清理、應候魂主張、今日係黨員大會、本案應候明日(三日)召集民衆團體開會時討論之、以昭鄭重、衆贊成、(三)嚴懲土豪劣紳案、議決先從調查入手、再用書面檢舉、由會彙集討論辦法、(四)縣市黨部經費問題、應依照議決案、每月各一千二百元、向縣市政府支撥、議決即日推派代表、向縣政府請願照撥、並縣財政科長吳錦如、對於黨部經費、意留難、且吳氏係叛黨分子、應即備文呈請縣政府撤任嚴辦、(五)推舉孫祖宏·施繡孫·居克強·俞相侯等二十人爲代表、於散會後、即赴縣政府請願、六時、各代表到縣、由俞縣長親自接見、對於所提各點、一一答覆如左、(一)撤辦吳錦如、俞縣長云、此事諸君未免有所誤會、吳君任財政科長、謂縣財政之出入、自有相當責任、若謂不允撥付黨部經費、而欲施以攻擊、題目根本錯誤、若謂吳以前曾主張設立保安分會、並具名勸進洪憲帝制各節、均屬過去事實、今既由諸君提出證據、請求查辦、自當轉呈省政府派員查辦、(二)經費問題、前奉省廳訓令、祇准酌撥、並非照撥、且縣財政之困難、衆所共見、應候呈請省廳核示、再行決定、(三)各市鄉區分部經費、辦法不統一、應候正式備文送縣、再由縣政府酌核辦理、(四)各代表請撤換縣公安局長宋鄭廷、俞縣長謂、本人並無成見、且亦無權直接委任、姑候正式備文到縣、以憑轉呈核示云云、

蘇州

◎梅涇上圖董家被刦 萬安市十都一圖梅涇上圖董家、於本月一日夜間十二時、突來盜匪二十餘人、持有手槍電筒、撬門入內、先開槍示威、幸未傷人、該盜口操北音、腰纏麻繩、入宅之後、翻箱倒篋、肆行搜刦、將贓物打成大包數個、肩負向梟橋方面而逸、事後檢點、計被刦去現洋四百元、皮棉夾單綢布衣服二百餘件、及金銀首飾糧票等物、昨日(二日)事主陳惠宗已開具失單、投報縣署、請爲緝究、

◎各鎮大刦後餘聞 水警廳長沈葆義、以洗刦蠡鍋命野甘諸等鄉之悍匪、所持之槍械中、新式者亦復不少、此項作戰武器、祇匪所執、遺患無窮、爰特分飭各區、如能於剿匪時、或獲步槍、每枝賞洋二十元、盒子砲每枝賞十元、手提機關槍每架一百元、機關槍每架二百元、但須當衆無損壞者、驗明即給、又被刦之保和當、初損失約有一萬餘金之鉅、但經蘇州典當公所董事潘子起、蘇州商會曁元天笙、會同典當公所主任徐鏡君、於前日下鄉調查、該典連同贓友和切之衣服、一應在內、僅三千餘元、現該典正在整理一切、預備日內復業、聞該典所當之飾物、幸尙寄在城中、故無重大損失、

◎黨部彈劾特派員 蘇州各級黨部、因不滿意蘇州特派員蔣子英、由三四二區部臚列事跡、向省黨部彈劾、

◎委任總工會籌備委員 蘇州市黨部、前日召集各業工會代表、開聯席會議、討論組織蘇州總工會、茲悉江蘇省總工會、已委定張春山王渭生吳碧雅余步洲十柄泉唐世夫華有文等七人、爲蘇州總工會籌備委員、

青浦

◎縣黨部回青工作 青浦縣黨部被蔣紹思摧殘後移滬工作、中央特委會派査後、本月一日該縣黨部遷回青工作、各級黨部、各民衆團體、紛紛往碼頭歡迎、下午三時、縣總工會籌備處、縣農民協會籌備處、各級黨部·各學校學生會·各鄉農民協會·各職工團體等三千餘人、在公園開秋迎大會、推倪農夫主席、致歡迎詞、後縣黨部代表馬家邦報告經過情形、并致詞者有吳昌壽·施五時出發遊行、沿途大呼擁護中央特別委員會·歡迎縣黨部回青工作等口號、游行至縣黨部、由各級黨部自動啓封各部辦公處而散、

鎮江

◎青年旅客自縊 鎮江大市街新長務客棧、二日發生旅客自縊身死之疑案、因係星期、地檢廳尚未相驗、聞二十餘歲、揚州人、身帶有現洋三元、銅元十二枚、手帕一方、其自縊原因、尚未探悉、

◎簡訊彙誌 (一)鎮江一區巡官呂凱撤差、另委一等巡長李正接充、(二)丹徒縣煙酒分局、在江邊設立檢查所、以杜偷漏、業於昨(二日)日成立、(三)丹徒縣政府昨委士黨鄉紳士賴懷璞爲該鄉鄉政局長、訂於三日視事、(四)鎮江中山日報館、昨時假品芳茶館宴請軍政各長官、

揚州

◎縣政府添委椽屬 縣政府委員恆元江都管獄員王履之專任看守所長、楊中禮充警備隊副長、于兆輝充本署文牘員、均於今(一日)日謝委任事、

◎惠縣長奉令回任 惠縣長東升到又奉令回任江都、除派代表赴省府投遞各文外、並電楊軍長請示、

◎縣黨部議案摘誌 江都縣黨部第廿七次常務會議決案、摘錄如下、(一)宣傳部長鄭鑾石幹事林欣然阮輔華暨世海工人部幹事楊介臣商民部劉瑜請辭職、應否照准案、議決照准、(二)縣政府函請查明劉漢事跡案、議決查覆、(三)北六區農學界呈請組織農教協會案、議決交農民部青年部辦理、(四)揚委員世恩、提議會同縣政府召集地方行政會議案、議決、通過、時間俟同縣政府會訂、

◎公安局發表支局長 江都公安局內又發表支局長一批如下、丁溝鎮吳震、霍家橋顧雲叔、邵伯女鄉洞黄珏、瓜洲中道、又瓜洲公安支局長莫敖民、著即免職、聽候查辦、遺缺委郜希賢接充、又委宗元爲第三公安支局一等巡官、陶濂爲本局試用稽查、

◎大橋市之擄刦案 大橋市北郷民人張子安家於上月二十八日夜、忽來持械匪徒多人、搜刦後、並將其二十餘歲之子架去、臨行時聲稱須二萬元始可放贖、聞張之財產、不過千餘元、

南通

◎查報民欠忙漕數目 南通縣政府、遵財政廳令、查報通邑歷年民欠未完忙漕及縣附稅數目、在民國八年以前、全數清完、自九年至十五年、共計民欠上下忙銀一萬千八一[illegible]七十四兩二錢三分九釐、每兩徵收縣附稅三角、合銀元五千四百五十二元二角七分二釐、漕米一千九百八十一石五斗九升六合、每石徵縣附稅一元、合銀元一千九百八十一元五角九分六釐、

◎營船港盜刦緝獲嫌疑人 南通狼山區營船港宋姓、於一日夜半、被盜夥刦、損失七百餘元、當經公安局緝獲嫌疑犯吳某等三人、

六合

◎禁煙分局之籌備 江蘇省禁煙總局、昨(一日)委楊佑之爲六合縣禁煙分局局長、楊局長奉令後、先派秦良甫、(一科主任)楊星垣、(二科主任六合人)暨稽查緝私隊等二十餘人、於三十日由京來六、在薛家巷口籌備組織局所、

嘉興

◎縣商會改選會董 嘉興縣商會職員、任期屆滿、依照定章、應行改選、特於一日初選會董、縣政府等派代表到場監視、結果選出蔣蘭仙高仲藺錢伯英顧叔明等三十二人爲會董、定十月十六日下午、複選會長、

◎絲捐收數溢出原額 禾邑絲捐比額約一萬元、用絲七千元、運絲三千元、今年仍歸絲捐局徵收、收數均溢原額之外、並將歷年陋規(一千七八百元)照票費、一概化私爲公、分別繳解、故局收之數、當在三四千元左右、

平湖

◎縣黨部推定各部人員 平湖縣黨部執行委員、於一日下午宣誓就職後、由指導員劉棣華、召集第一次執行委員會、推定張松年爲常務委員、陸恭良爲秘書處主任、(未就職前、由張松年暫代)、楊浩時爲宣傳部長、張松年兼組織部長、俞品璋爲農工商幹事、黃雪香爲青年婦女幹事、胡劍英爲婦女兼組織部幹事、周瑜平爲庶務會計兼宣傳部幹事、鍾式齋爲庶務、

電灶

裝置室內整齊異常

堆煤積柴麻煩咸去

工部局電氣處

樣子間 南京路 廿六號

辦事處 福州路 十七號

電話中央六六三〇一

江海關稅務司梅 爲布告事照得本年十月十日係國慶紀念奉定放假一天本關循例於是日給假封關停辦公事爲此布告仰華洋商人等一體週知此布

中華民國十六年十月三日

第一千一百十九號布告 1303

上海 中孚銀行 廣告

銀行公會會員銀行

本行開辦已歷十載專營商業銀行一切業務如下 國內外滙兌及押滙 各種定期活期及儲蓄存款 押款及放款 各種信托業務並備有堅固保管箱庫任人租用異常穩妥 地址上海仁記路廿七號 電話六四六八 六四六九 六四七〇

中國通商銀行謹白

本銀行招集商股資本五百萬兩現已收足二百五十萬兩總行開設上海各處經辦滙票押滙及押款均有放存即兩或半年長期存款一切交易無不格外克己並自備大洋棧一所貨物凡可押用銀兩租格公道特此佈告 1146

韋廉士大醫生紅色補丸

使弱病婦 軟多之人 一而十康 變爲分健

DR WILLIAMS' PINK PILLS FOR PALE PEOPLE

到處醫藥家均介紹之

婦女與男子受益于韋廉士大醫生紅色補丸者初無二致此所以該補丸遍全中國全地球之男女無不極表歡迎若輩自身或朋友既得療治之後其第一事即將其療治之經過告諸他人請閱以下所述韋廉士大醫生紅色補丸如何爲一位夫君恢復其軟弱多病之內子而至於十分健全之體格如所刊之照片江蘇常熟大東門外古里村泰豐典瞿彥臣君來函云內子身體素弱患腰背痛楚咳嗽不爽等症據醫士云此症血薄所致敝典學生勸服紅色補丸余初則不信後被屢次忠告即購而試服之不料服後果見身體漸健連爲服用大見功效精神快愉百病消除始信言之不謬內子身子之康健皆出於貴局之所賜也閣下將如何使令閫令嬡令堂或令姐妹成爲康健有力之婦人其法殊屬簡易而且便宜倘需仿效瞿君之所行者可耳至于其他病症如血薄氣衰 少年斵傷 胃弱不化 瘋痛腰疼 臀尻酸楚 癧疾以及皮膚疾病婦科各症韋廉士大醫生紅色補丸均爲對症靈藥各藥房皆有經售或直向上海江西路六十號韋廉士醫生藥局函購每一瓶大洋一元五角每六瓶八元郵力在內

婦女衛生小書奉送 如欲索取祈即寄一明信片至上海敝藥局原班郵送衛生小書及忠告婦女小書各一本可也

持境自照即可知矣

閣下應否服用紅色清導丸如面色黃萎或面現紅疹或舌苔黃厚以上病狀即表示閣下之腸胃及肝經失序矣清導丸爲徵利之妙劑藥性和平功力出自天然能平胆汁平肝火專治大便秘結肝經失調疾病頭痛可令皮膚清潔口氣芬芳槪減痔瘡痛苦

山東東岸金口區大丈驗放處王志綸先生來書云鄙人肝火上升時覺頭暈目眩飲食無味又患大便秘結不得已乃購服瀉藥服後雖覺暫時略快但數日後依然如故且胃部消化力轉不如前及試服紅色清導丸初尚不意其有效不料數日之後病已霍然今則胃口大開飲食日增諸恙盡除不似前次之終日煩悶抑鬱矣今日之快樂皆清導丸所賜也紅色清導丸凡經售西藥者均有出售或直向上海江西路六十號韋廉士醫生藥局函購每一瓶大洋六角每六瓶大洋三元郵力在內收用郵票

時報新光

第一百十一期

常熟靜園一角　蔭嘉攝

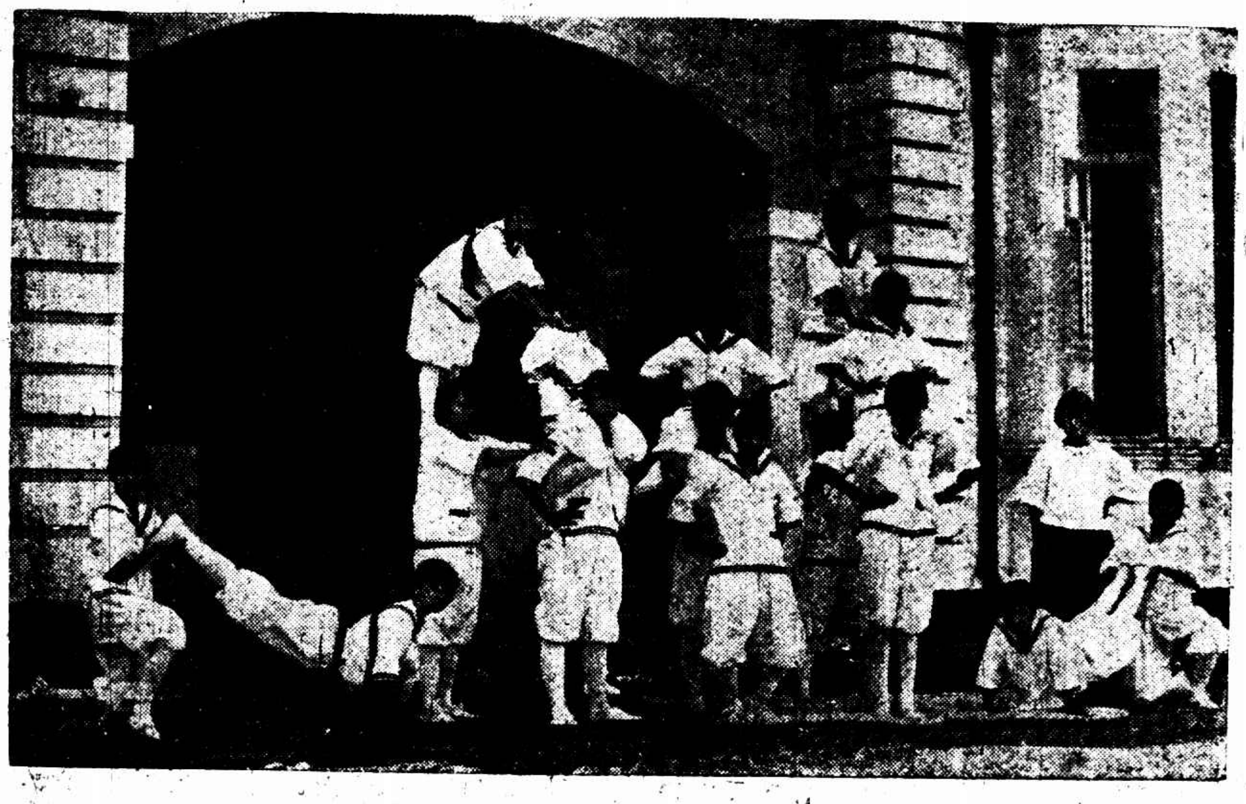
南洋女學校國民科五年級之疊羅漢

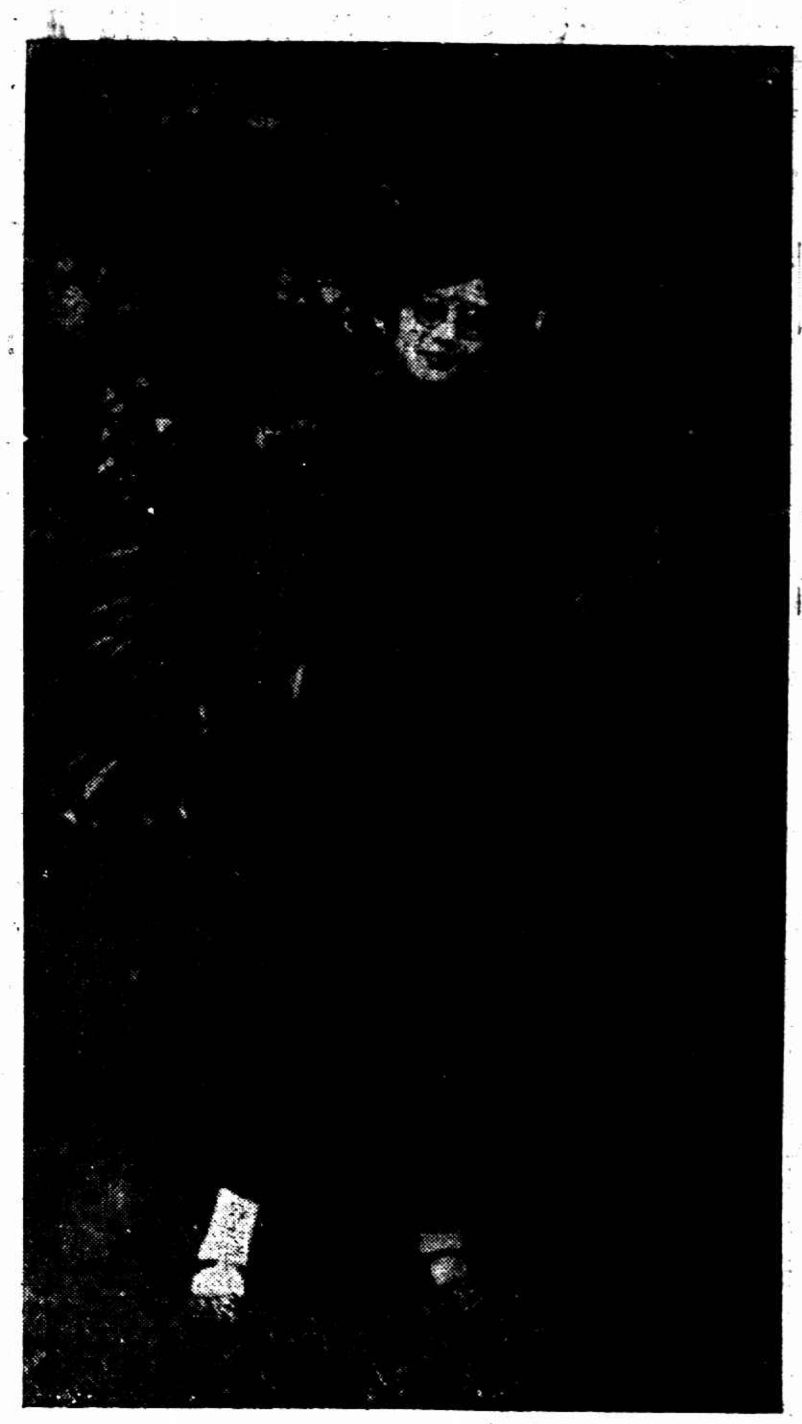
趙滄女士　交通部第一交通大學即前南洋公學向無女生本屆考取女生八人女士其一也

薛有緯攝

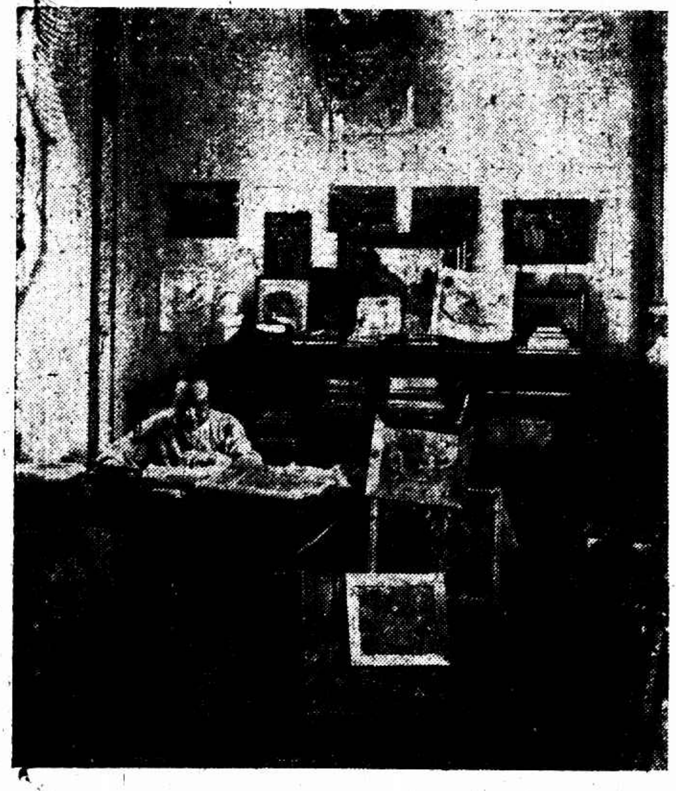
王濟遠在其畫室中　唐僧攝

國立同濟大學工科畢業生暨各教授攝影　前排自左而右（一）Dipl. Ing. Spiro（二）Dr. Ing. Berrer（三）Dr. Ing. Bonig（四）Dipl. Ing. Stoznarin（五）校長張仲蘇博士（六）教務長Dr. Prof. Berrens（七）Dipl. Ing. Hohn（八）Dipl. Ing. Buehe（九）Dr. Ing. List　後排自左而右（一）彭昌祿（二）梁文翰（三）沐革耕（四）邱文藻（五）周翊璇（六）劉克存（七）周佑廷（八）吳之翰（九）晏華瑋（十）溫雙鈞　實記照相館攝

「甬江渡」王濟遠氏洋畫作品頒布會出品之一　唐僧攝

秋意　陳成華攝

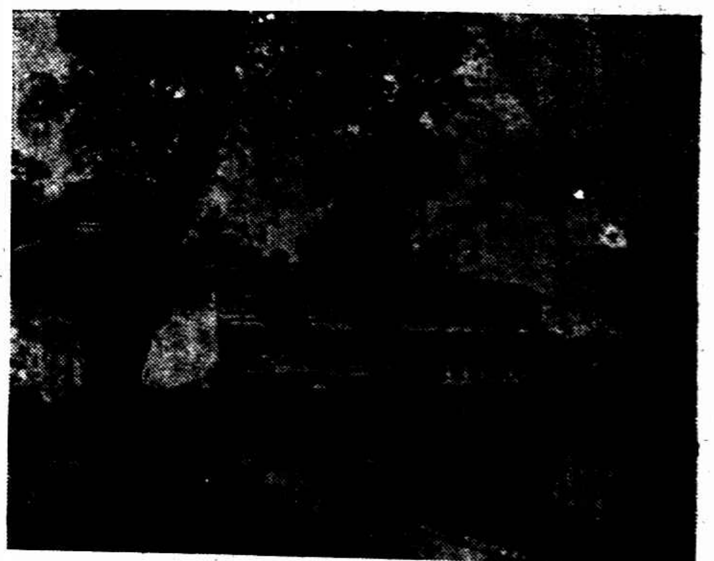
北京北海公園游覽室之一角　救乃攝

施惠福汽車　上海同孚路三號半　電話西三七八四　SWIFT　既攻汽車公司經理

羅鑫泉牙科醫局　牙科愛克司光診治齒部各症能即刻診斷骨內有無種種病患攝片證明施術決無誤受痛苦佩用最新之法拔牙白金鑲補種牙插牙全口零粒皆可保用舒適　南京路大慶里口三七四電話中央六二〇六　專用白金鑲補　愛克司光治療

英租界大馬路　史惟記鐘表行　四百九十一號　聘請超等技師專修各國鐘表

英租界大馬路郵政局斜對門　上海時計鐘表行　新到愛而近琺瑯手表

註冊商標　陳　老陳天一帽莊　法租界吉祥街　特製緞帽紗帽

英租界二馬路望平街口　馬教和　精製緞帽紗帽

浙江路小花園　有利汽車公司　電話四九一〇　特備精車　日夜出租

產科女醫生張英穀　晨九時起在診所下午六時在住所診所白克路念號甲電話西六一六二住所麥根路十一號電話西二八四四

張仲明醫師　門診上午十時至十二時下午一時至四時出診四時至八時診所白克路念號甲電話西六一六二

前治療醫生伍安甫黑寓法界敏體尼蔭路南陽橋北首四百十五國醫專修學校

北四川路虬江路角　新雅茶室　日夜名茶　點心麵食　樣色時新　陳設精雅

時報新光小廣告　十一字起碼　每日每字大洋二分

上海記載　上

⊙褚民誼對於黨政之談話

中央特別委員褚民誼、前日代表中央黨部來滬、參與劉寶彥就職典禮、大中社記者特往謁褚氏於其私宅、談話如下、（問）上海爲商業中心、將來中央方面將派何人担任商人方面之黨務工作、（答）現已定吳鐵城同志在滬、協同特別市商民部辦理一切、對於現在之商人團體、當須加以整頓、至商民部將改爲商人部、更名之理由、不但即有名字改易、（問）特別委員會與國民政府及中央黨部之職權如何、（答）中央特別委員會是一種代替中央執行委員會之機關、特委會之下、分黨政兩大機關、即中央黨部與國民政府、關於黨務問題、完全由黨部各部聯席會議解決之、政務問題、完全由政府各部聯席會議解決之、但黨部政府不能解決者、交特委會解決之、特委會每星期開會一次、黨部與政府每週開會二次、談話至此、褚氏因接見他客、記者乃告辭而別、

⊙上海財政委員會決定恢復

▲庫券亦將開始

江蘇財政廳長張壽鏞、來滬已近一星期、茲奉長之命、除已電寧懇辭外、本定於即日返部、現以庫券條例頒布後、尚須接洽、決展至一二日返寧、至關於庫券籌募事宜、因祖照確實、與前務三千萬元之辦法、完全相同、故接洽結果、各方頗樂於承受、惟對與錢紳商各界之接洽、因時局、未能一一周詳、故決恢復以前之上海財政委員會、以商界中人任委員、俾資熟手、

⊙統一煙酒稅務之部令

▲全國煙酒統稅總局撤消

財政部令江蘇捲菸稅局云、爲令遵事、照得本部前爲統一菸酒稅務起見、特設菸酒署、管理全國菸酒稅事宜、本年八月成立之全國菸酒統稅總局、已令行尅日撤銷、歸由本部菸酒稅署接收、其餘各省菸酒稅事務、應分別設局辦理、以一事權、而節糜費、所有江蘇捲菸稅局局長一職、查有萬君默堪以接充、除令行該局長外、合行令仰該局長即便遵照、此令、

⊙陳其采不願任浙財廳長

▲由杭來滬

浙江省政府委員、已由中央正式任命、前財政廳長陳其采、繼續任職、但昨日陳君業已由杭來滬、日下擬休養、不再出任、

⊙周佩箴辭中央行長照准

▲已委錢幣司長王徵繼任

國立中央銀行行長周佩箴、前因病向財部提出辭呈、將中央銀行行長一職辭去、茲悉財部已由孫部長批覆照准、行長一職、另委財政部錢幣司長王徵繼任、並委黎照寰爲副行長、周行長接奉批示、業已飭科趕辦移交手續矣、

⊙中宣辦事處之總理紀念週

中央宣傳部駐滬辦事處、昨（二日）上午十時在天后宮橋總商會舉行第十四次總理紀念週、到陳德徵戴石浮潘公展冷欣及本處全體同志各機關團體代表約二百餘人、開會如儀、由陳德徵主席、略謂今天兄弟因有旁的事、以致遲到了一刻、也許有幾位同志因時間上關係提前回去了、我正在想總商會距離較遠、或者各同志也難免不便、我想如有較便的地方、我們就可以在便利的地方去舉行、並且想提早時間、以免除各同志時間上的不便、我希望各同志看着總理堅忍不撓的精神、加緊努力起來、並且爲紀念總理革命的功績、明瞭最近的各種情形、尤須每次都要出席紀念週、來聽各項報告、今天希望各同志將這情形和意義向各方報告、現在請冷欣同志報告黨務、潘公展同志報告國內之政治、戴石浮同志報告軍事、

▲冷欣同志報告黨務　各位同志、兄弟因爲病了好久、對於黨務、或有不甚明瞭的地方、今天來很簡單報告一下、我們同志、應曉得武力是推翻現在的惡勢力和鎮壓反動派的、我們是以黨治國、以黨治軍、所以黨權是高於一切的、我們總理分清了革命的程序、軍政訓政憲政三個時期、當然使一般人很徹底的認識了、我們看那歷代以來、武力最強的莫過於秦始皇、然而因爲武力操縱了政治、就不旋踵而失敗、又如袁世凱擁了許多軍隊、當然我們革命黨和他差不多是百分之二十五之比、但是終久也失敗了、最近如去年國民革命軍從廣東出發、祗有四五萬枝槍、都能夠一戰而敗吳、再戰而敗孫、這是軍隊由黨支配很明顯的效果、我們同志千萬不要迷信武力、我們打倒吳孫、就是要打倒吳孫的武力迷夢、但是我們並不是完全丟開了武力、我們要相信武力、不可迷信武力、除了軍隊、革命可以完成、因病不能多說、對此很簡單的報告一下、

▲戴石浮同志軍事報告　各位同志、這一周的軍事情形、可在幾路報告一下、㊀津浦方面、我們軍隊已定遠、正面在明光、右翼超過清江浦、張宗昌孫傳芳殘部因受壓迫漸向後退、㊁京漢方面自從馮總司令解決了靳雲鶚反動軍隊、後方已無問題、可以一心向北進展、山西閻總司令已分了京綏正太兩路出兵向奉張宣戰、京綏一路、可以進窺北京、直抵山海關、正太一路、可以直搗正定保定、所以馮總司令已分兵向山東進發、一面和我們國民革命軍又相緊進、我們相信直魯的殘餘軍閥、不久可以完全消滅、至於業賀自奔潰後、我們軍隊、已由陸海空四面包圍、不久就可以解決了、

▲潘公展同志國內政治報告　近來政治上沒有什麼大事可以報告、在這一週中、値得我們報告的、㊀自寧漢合作後、已經於本星期實行工作、各部部長同大學院長已經就職、我們國民政府很注意於財政整理委員會和外交委員會、我們外交、可以說就是繼續財政的、我們對於孫部長在上海發表了財政方針、我們了解之後、有了很明確的信仰、大旨是一面務使收支相抵、不過軍事進行、軍費是不能不增的、同時並觀察人民能否負担、經此考慮才決定繼續發行江海關二五國庫券二千四百萬、之不明瞭的人、必定發生疑問、我們應當向民衆說明、向來我們國民革命軍底於東南、尚須和軍閥作最後的奮鬥、要革命成功、不能不籌軍費、從前國民政府曾籌二千萬國庫券、但是結果却超過有餘、不比北京發公債打以九折或九五折、還是不能銷訖、國民政府既不打折扣、且能超過籌募額數、其原因有二、㊀人民心理知國民政府非北北京政府、所以能夠踴躍認購、㊁江海關二五附稅是很可靠的、並且不是完全由政府派人經管、是由商界知政府特組保管的、人民對於庫券信用方面有了保障、當然格外信用、現在已經按月償還、約有二三月了、也可以說已還了十分之一、從這點看、庫券是不成問題的、我們曉得國民政府以前因爲軍費浩繁、曾有幾項短期借款、大約其數當在幾萬至一千萬、短期借款、預備十萬籌一千萬、其餘各處共四百萬元、我們看以前的成績、一方面又可到政府當局的保證、當然是進行順利的、至於外交方面、有許多未能實現我們的希望、我希望同志們大家要擁護政府、擁護委員會、以達到自由平等的目的、㊂一星期來各處都有些變化、祇有浙江省政府中央已經幾位同志去改組、主席由何應欽同志担任、民政由朱家驊同志担任、軍事廳因周軍長辭、由蔣伯誠同志担任、另外也無甚更動、浙省、近來匪風甚熾、也許有機的兵士在內、現在已認真剿辦、當可肅清、此外尚有裁撤政治分會、尚未答覆、我們希望裁撤政治分會將黨權交還省黨部、我們業已請中央、至於各省政府、以歸劃一、我們尤其希望各同志向民衆說明這千四百萬的庫券情形、使得民衆加助力於國民革命才是、（未完）

對內對外之拒毒大運動

昨日

市黨部婦女開會

昨爲商民拒毒會舉行拒毒運動周之第二日、注重家庭方面、情形如下、

昨日下午一時、南市各界婦女拒毒運動大會在市黨部三樓開會、到三百餘人、黃喬吉主席、報告開會宗旨、舒惠楨・冷欣・馬惠文・郭昭忍演講、敦仁女學及上海幼稚園歌舞、呼口號、少年宣講團表演新劇「拒毒的一幕」、七時散會、

青年會婦女開會

閘北各界婦女拒毒運動大會昨日下午二時在四川路青年會開會、到者千餘人、主席劉王明報告開會宗旨、周錫珍女士演講、愛國女校表演蝴蝶花、盧鑄恩女士演、女青年會唱戒鴉片歌、全體唱拒毒歌、呼口號、影片「醉鄉遺恨」、散會、

婦孺教養院大會

昨日下午三時、閘北家巷路上海婦孺教養院、舉行拒毒運動周家庭日演講大會、到會聽講者不下四百餘人、先楊張卿夫人主席、報告開會宗旨、次全體唱拒毒歌、許元慶演講、痛論雅片流毒之害、洋洋千言、聽者莫不動容、音樂遊藝、以助餘興、末茶點散會、

下午之露天演講

女青年會・女子參政會・五區黨部婦女部・中華婦女節制協會・閘北婦女節制分會・拒毒會等團體代表二十餘人、於昨日上午九時許、齊集會前、由幹事宋哲夫率領、由北四川路・獅子路・虬江路・寶山路・虹橋・浜橋一帶、向各弄里各家宣講、並分發印刷品一千餘張、又南市市黨部婦女二・三・四、黨部婦女部及其他婦女團體亦有同樣之演講、

開洛之播音演講

昨日下午七時半、該會請劉王立明到開洛無線電公司播音演講、嗣以劉王立明臨時不克前往、特請張惠文女士演講「鴉片與家庭」、

今日

今日爲拒毒運動週之第三日、大旨可注重學生方面之宣傳、茲將宣言中見之辦法併錄於後、

宣言

五四運動以來、我國學生、對於國事之緊急、外交之失敗、奮起作救亡之運動、風靡一時、及於全國、自是而後、學生界與我國國運、已發生深重密切之關係、最近國民革命運動、進展、尤歸功於學生界之活動、鴉片禍害直接戕賊我同胞、破壞我家庭、殘害我社會、使我國日趨貧弱、至於今日、鴉片實顯然成我國各項問題之總結、非賴全國學生共起加入拒毒、實行作戰、不能使我由弱轉強之希望、今日爲第四屆全國拒毒運動週之學生日、尤望全國學生、群起救國之精神、實行不忘拒毒之旨趣、學起加入此神聖之大運動、在社會上造成堅強之輿論、濃厚之空氣、內消爲禍國之軍閥、包庇販運之官僚、助虐作倀之土豪劣紳、更須監視國民政府實行禁烟之政策、貫徹三年禁絕之主張、打倒一切冒名禁烟從中取利之貪官汚吏、縱毒禍國之奸商、一方面揭破帝國主義者之鴉片滅種政策、制止外洋人口之麻醉毒物、收回利用領事裁判權治外法權以推銷毒品之外人、下徹底之決心、作長期之奮鬥、年此日、全國學生重申宗旨之期、必使青天白日之下盡除鴉片黑化之勢力、全國學生及各界起高呼、全國學生聯合起來擁護國民政府之禁烟政策、貫徹三年禁絕主張、打倒帝國主義鴉片政策、打倒縱毒禍國的土商、促民拒毒運動成功、

一致

該會已請上海特別市教育局通告各小學於今日一致唱拒毒歌、其歌爲肅清鴉片、肅清鴉片、拒嗎啡、拒嗎啡、國民拒毒成功、國民拒毒成功、齊奮起、齊奮起、（仿國民革命歌調）滬江大學下午開會、並請戴秉衡君演講、全市各中學如萬竹兩成等七十九校、在拒毒周內朝會舉行拒毒集會、演講鴉片歷史故事、唱拒毒歌、各校每班均舉行拒毒表演、作文科目拒毒爲題目、國語課專講關於拒毒問題之論文

比賽

市教育局昨徇該會之請、將論文及演講比賽、程轉行通知各大中學校、其章程如下、㊀（拒毒論文比賽章程）㊀宗旨、提倡全國學生界舉行全滬大中學拒毒論文比賽、㊁組、全滬大學中學分大中兩組學生不論男女均可分組加入、㊂日期、限於本屆拒毒運動週內二個月內（陽歷十一月卅號）將論文雙掛號寄上海學生聯合會轉交本會、㊃題目、限在拒毒範圍以內、㊄格式、文體任便每篇不得逾五千字、文後應附寫者姓名單、㊅照片附帳、照片履歷須與文卷一併寄下、㊆評判、評判員三人由本會聘請、㊇獎品、大中兩組、每組第一名金牌一面、第二名銀牌、第三名銀牌、㊁（演說比賽章程）㊀分組、全滬各校分大中小三組、㊁代表、代表以一校爲單位每校可派代表至多二人、㊂日期、報名日期十一月一號截止、比賽日期十一月十三日、（演講時間）大學以預賽、在該日即舉行決賽、決賽日期十一月十三號、（演講時間限定十分鐘）、㊃評判、每組定評判員三人、由本會聘請、㊄日、限、中毒範圍以內、㊅地點、十一月一號後定奪公佈、㊆獎品、每組第一名金牌、第二名銀牌、第三名銀牌、

演講比賽之獎品如下、大學校第一名、市長吳宗瑤金牌、第二名婦女節制會銀牌、第三名婦女節制會銀牌、中學校第一名、衛生局胡鴻基金牌、第二名婦女節制會銀牌、第三名婦女節制會銀牌、小學第一名教育局朱經農金牌、第二名婦女節制會銀牌、第三名同上、銀牌、（論文比賽）大學校第一名婦女節制會銀牌、第二名同上銀牌、第三名同上銀牌、中學校第一名禁烟局局長金牌、第二名婦女節制會銀牌、第三名同上銀牌、

今日下午七時半、並請衛生局陳國璐博士吳利國到開洛公司演講拒毒問題

王濟遠洋畫作品頒布會

會期尚有五日……名家多往參觀

畫家王濟遠今春遊歷日本京都之保津川、琵琶湖、及箱根日光富嶽等勝、以詩畫名噪三島、盛負歸國、復游南海普陀山、作畫甚富、於九月二十八日起至十月八日止、在西門林蔭路十九號蘂苑、舉行作品頒布會、陳列油畫、水彩畫、粉畫凡五十件、售券分諸朋輩、得畫者行抽籤、日僑券抽畫者、有陳畫家王一亭抽得「濟寺前」油畫「白帆」水彩畫、戲劇家宋春舫抽得「白華山下」水彩畫、畫家鄒邑陀抽得「京都公園」水彩畫、畫家傅彥長抽得「夜泊秦淮」粉畫、攝影家郎靜山抽得「大屬花」水彩畫、攝影家蔡仁抱抽得「秋菊」水彩畫、畫家張道中抽得「白菊」、畫家薛珍抽得「落日」、閉會期尚有五日、每日下午一時至五時任人觀覽、

⊙廢除豆腐業設店丈尺限制

豆腐業行規有新舊店須距離四十五尺、並沿途不得設擔之規定、近以有人設擔發生、豆腐公所一再請求農工商局禁止、而農工商局以限制設立新店、有背營業自由之原則、特令該公所修改行規、呈候察核、至設擔一節、祇准在菜市設擔發售、茲錄農工商局批示於下、

呈悉、查本局飭令該業廢除設店丈尺限制、仍令新設店擔加入該公所、因該業有門市、悉照價單、不得私自賤賣、以及高抬價格之規定、且設擔又限於菜市、何致有彼此競爭無限制之事、而不顧同業生計、受有影響、若處在各家店舖之前擺攤搶奪貿易、是故意搗亂營業、自屬不許、要知本局在保護工商、一視同仁、但事理之允當、決不以營業微末而不加保護、亦不以惡習應除而仍許存在、仰即遵照前批、將行規修正、呈候核奪、毋得意存推諉、致干未便、此批、

閘北糞夫酒資問題解決續聞

石庫門每月每只洋一角

昨日「閘北清潔夫收取酒資問題解決」新聞一則、內有「石庫門每只每月收洋四角」之說、現聞實係「一」字之誤、

附衛生局來函

逕啟者查閱貴報本埠新聞欄內載有閘北糞夫酒資問題已解決情形一節、與本局於九月三十日召集各關係團體代表討論辦法略有出入、今將公決議案全文並經當各代表簽字者抄送一份、請煩查照即行更正爲荷、

特別市衛生局啟

衛生局於九月三十日會同各代表議決案抄件

酒資係自願給的、不得勒索或規定多少、在衛生局方面對於人民自願給糞夫酒資、此係出於人民自願、與衛生局無涉、當然不在禁止之例

清潔工會　徐錦章

工統會　毛承基

公安局　代表等余　侯

一區黨部　郭情釗

本局出席　周邦傑

各關係團體代表

⊙領照之自衛手槍仍許佩帶

▲衛戍司令部通令查照

衛戍司令部昨日通令內開、查本部前以滬青在淞滬衛戍司令部、爲維持治安、保護人民、對於民間槍枝、曾經嚴加取締、以靖地方、惟人民及商業自身關係、有置槍自衛之必要、曾遵章呈經本部核准發給槍照者、仍得照帶、除槍照、例並節槍照之式樣分別規定頒布外、連同式樣令發查照云云、

⊙機關雜訊

▲市政府將努力宣傳　昨日市政府舉行紀念週、因市長公出、由周秘書長主席、報告黨務、政治軍事情形外、並云、市政府方面、各局專自上禮拜以來、尚能各盡其職、對於大小諸事、亦能條陳獻議、其中不無可取之處、尙望繼續努力、是所至盼、至書處組織有修改之必要、故將機要室裁撤、第四科與第一科合併、又以市民不明市政之眞相、進行諸多困難、擬第一步先喚起市民之注意、始能得市民之同情及贊助、此種工作、非從宣傳方面入手不可、故將秘書處第三科改設宣傳室、辦理各種宣傳事務、組織擬分㊀編輯股、編著市政方面有系統之言論、㊁搜集中外市政有成績之材料、定期刊發或印單行本、以作文字上之宣傳、㊂演講股、派人赴公共場所及團體學校等處、演講市政常識、或請中外名人、前來演講各國市政、務使市民瞭解市政之重要、此爲口頭上之宣傳、㊂攝影股、表現市內良窳之狀態、如橋梁之危險、房路之不宜、衛生之妨礙、以及各種工作之狀態、均一一攝影、使市民一見了然、此爲心目中之宣傳、㊃調查股、調查各種市政、隨時統計、以備各種事業之根據或參考、此爲實字上之宣傳、由此觀之、宣傳負之任務、非常重要、望宣傳室職員格外努力、日積月累、以底於成云、

▲縣公安局新委分局長　上海縣公安局第三區分局長徐錫之、因第三區公安分局長王寶善均因病辭職、遺缺已委錢國剛李含生二警佐暫行代理、均於日分別到差視事、

▲漁業局揚州設分局　江浙漁業事務局委任前光輝爲揚州分局長、鮑少渠爲總務科長、即日前往設局開辦、又委朮都稽徵所長趙雲章前往領鈐以往處設所外、興化高郵寶應東台泰縣儀徵等縣俟分局長蒞揚後當委人員分別設立、

⊙軍事瑣聞

▲海軍瀏河試砲未果　海軍本定昨日在瀏河試砲、現因楚謙艦將入塢修理、江貞艦日內離滬、乃改期舉行、

▲最近駐滬軍艦調查　最近駐泊浦江軍艦調查如下、楚謙・江貞・楚安・楚中・江鯤・江犀・拱宸・永安・長字・湖隼・豫章・普安・岱山・甯有・靖安・建威・楚觀・海容・靖安・建通州・各艦駐防吳淞口以外、永績開往江陰、海容・靖安・建通州、

▲西北軍張樹聲通電　時事社云、茲奉上西北國民革命軍東路軍副總司令張樹聲通電一件、敬希揭登、電曰、案奉西北國民革命軍總司令馮電令、派員招撫使一職、既經軍委會常務委員批准結束、應即結束等因、遵於即日取消徐海招撫使職務、實行東路軍副總司令職權在案、茲爲東路軍統籌全局計劃起見、呈奉總司令馮、任命曹伯聞爲東路軍右翼前敵總指揮、許用修爲副指揮、李旭初爲中路前敵總指揮、陳耀遠爲副指揮、馬培駿爲左翼前敵總指揮、耿培元爲副指揮、各率所部、聽候調遣、以資聯絡、在此作戰期內、所有各路須速組織聯合參謀部、專任必行、勿稍延緩、除分別電令各路指揮外、其餘各軍師長、仍由各該指揮督率出發、並電知各路、在外招搖情事、當即飭令不准騷擾、如有假借名義、假冒黨軍後方、或擅自行動、惟指揮是問、特此通電、務希公鑒、張樹聲叩、

▲大批軍械運往南京　國民革命軍總司令部上海行營軍械處、奉總部電令派員向上海兵工廠領取七生五徑口雙開花砲彈五百餘箱、八生二迫擊砲彈二十餘箱、七生五過山砲彈五十餘箱、迫擊砲彈二百餘箱、馬尾砲彈五十餘箱、機關槍帶及引火藥等共計一千餘箱、於昨日下午五時由兵工廠至南車站、裝滬杭路鐵蓬車三輛、又在龍華子彈廠提取步槍子彈五六十萬發、裝鐵蓬車一輛、均於晚間九時運往北站、轉掛滬寧路夜車運往南京解交前方應用、

▲王昇舟主一軍政處　全民社云國民革命軍第一軍政治訓練處主任王星舟氏、原係該軍二師政治訓練主任、頃由二師擢編爲第一軍政治主任、其間部已經任官職、積紀經驗、闢王氏服務黨國有年、初任第一路政治部秘書、旋調爲一軍二師政治訓練處主任、對於政治訓練工作頗有經驗、

⊙勞資問題

▲勞資調節會之工作（正在進行者）㊀磁業工會兩廠調節糾紛案、已函該工會所擬條件抄送資方限五日答覆、㊁工統會呈請迅解決糖業糾紛案、已函侯該業自行組織商會不能解決時、再行函約召集解決、㊂王機器工會提出要求條件已抄送針業公會、限五日內提出對案、

（已結束者）㊀約期與商者一華洋布業第二分會與大布號糾紛案、已約雙方定於十月四日下午二時到會磋商、㊁（呈請市政府辦理者）淞滬衛戍司令部政治訓練處、函送公民胡德新條陳、押舖違法病民一案、認爲受理、惟該案性質不在勞資調節範圍以內、應歸行政方面、已轉呈市政府呼籲當局迅予恢復政府處理、

▲工統會解決三案件　工統會救濟課解決三案件、㊀南藍染業工會第一分會爲資方要求待遇條件醞成糾紛久未解決、日昨由雙方磋商會同救濟課幹事康楚良及勞資調節委員會調查主任該分會代表及指導員資方代表翁文楠等磋商結果、雙方同意簽訂十六條圓滿解決、㊁塔茂錦板廠對於紙箱業第一分會工友待遇不平、由該課張柏森幹事交涉、廠主允給津貼七元、另由該工會津貼三元、派人遣送回家、俟後再由滬復工、㊂厚生紗廠無故開除工友案、前派張柏森交涉、結果由廠方發給工資洋十九元了案、

▲英美煙工潮在調解　浦東英美煙公司第一二兩廠葉子間全體工人、前以工作、要求工會援助各情、已略誌本報、茲悉該二廠除葉子間銅版間機器間一間工人昨日照常工作外、其餘各廠工人均於昨晨七時菸集廠門不入廠工作、以求一致、旋即全體整隊赴工會請求設法出嚴重交涉、當由該工會立即發出通告、勸諭各工人暫候圓滿解決、至十時許、由勞資調節會及工統會各派代表會同工會代表李長貴赴老晉隆洋行與該廠總大班馬立斯（譯音）口頭調解、討論良久、不得要領、候作二次之磋商、

▲調解染業今日開會　染業內工人要求增加酒資、發生拒染風潮、曾由勞資調節會商民協會出面調解、雖議有將酒資併入染價之辦法、惟迄今尚未具體解決、農工商局以爲長此遷延、殊非社會之福、而勞資雙方、尤有重大之損失、因已邀集有關係各方代表、於本月四日下午二時、在該局共籌解決辦法、

▲校工會討論加薪事　校工會第一分會、昨日下午一時假第二師範教室開代表大會、到八十餘人、主席報告會務、通過、謂本會代工人要求加薪條件、相持一月有餘、尚未解決、因此各工友擬向本會詰責、繼由各代表討論、一致議決非達目的不止、否則用最後對付辦法、繼由指導員勸令各工友靜候工統會解決、望各工友維持秩序、五時始散會、

▲招商局碼頭職工怠工　招商局碼頭共有五處、金利源楊家渡中棧北棧華棧、共有職工五百餘人、昨日忽全體一致怠工、據聞原因爲反對該局碼頭洋人大班開根、該工會向局方面提出要求條件、不得圓滿容納、怠工之際、全體職工均聚集碼頭、且集中閘北碼頭職務工業會、並由總工會、委員、公推主席團十一人、處理一切、主席團下分糾察・總務・交際・宣傳等六科、秩序井然、聞其目的大致八二、㊀開除該洋人開根、㊁恢復所有被開除的職工、㊂要求條件、務達目的、至今日雙方在工統會談判、結果如何、尚待報告、

▲怡和絲廠昨已復工　成都路怡和絲廠工人、前因議定三項條件、雙方均表滿意、昨（三）日該廠方人清早開廠後、工人即相率入廠、照常工作、一場風潮、遂告結束、

中央大戲院　六馬路寧波路北首　今天日夜開映　新茶花　三時・九點・九點一刻　價目　二角・四角・六角

卡德大戲院　卡德路新閘路口　今天日夜開映　女兒國　三時・七點・九點　價目　二角・四角

恩派亞大戲院　法租界霞飛路口　今天日夜開映　血淚碑　三時・五點・七點・九點　價目　二角・四角・六角

國□大戲院　法租界大世界對面　今天日夜開映　西廂記　三時・七點・九點　價目

新中央大戲院　北四川路虬江路口　今天日夜開映　白芙蓉　三時・七點・九點　價目

北京大戲院　北京路貴州路口　今天日夜開映　劍俠蕩寇　三時・五點・七點・九點　價目　三角・六角・九角・一元四角

□□大戲院　□□路口　今天日夜開映　今賣者　三時・七點・九點　價目

大舞台　二馬路　丁又宸・尚小雲・小翠花　夜戲　翠屏山・搜孤救孤・梅玉配

共舞台　法租界　姚玉蘭・小蘭英・姚玉英　夜戲　四杰村・駡閻羅・義妓奇緣

天蟾舞台　二馬路浙江路口　琴雪芳・麒麟童・劉漢臣　夜戲　九本・十本華麗緣

風流曲折之離婚案
男女二人各有隱情

少婦徐穆氏、在上海地審廳具狀訴請與夫徐達生離異一案、昨日下午由陳推事宣開庭審理、而兩造內幕各具有風流豔迹、情節極爲複雜、因對簿公庭、盡洩其短、茲將審○情形錄後、

妻子原是小星……小星幾於賣淫

原告供年十九歲、常州人、現住法租界郎家木橋永康里二號、（問）請求離婚、是爲何故、（答）夫逼賣淫、（問）你幾時嫁的、（答）十五歲時、（問）何人爲媒、（答）徐達生的大嫂、（問）何人主婚、（答）我之後母、（問）多少聘金、（答）九十六七元、（問）討你爲妻的嗎、（答）當時原說爲妻、詎來滬後、已有大婦、遂淪而爲小星、（問）結婚在常州、抑上海、（答）常州、後來即到上海、（問）未結婚時見面過否、（答）未曾、（問）到上海來住在何處、（答）住在城內廣福寺、（問）大婦待你好否、（答）頗不好、（問）幾時叫你賣淫、（答）今年正月廿四、（問）在何處、（答）在郎家木橋永康里二號○媽媽處、（問）你夫是常做此等事情的嗎、（答）他是專接進口輪船客人泄欲的媒介、每月由他和字媽媽處取洋廿元、（問）何故、（答）我係被和姓的、（問）你早先爲何不即起訴、（答）我那時因無法、而八月廿四、因招○嫖客、由扶梯跌下傷手、欲○息休養、被告不許、又要毆打、所以○求離婚、

十六與人私奔……此次別有衷腸

被告供年三十六歲、上海人、現住方浜路廣福寺一百九十六、在大陸○館爲排字、（問）你大婦姓什麼、（答）姓張、（問）張氏幾歲、（答）四十歲、（問）結合幾年了、（答）已十七年、（問）討穆氏幾年了、（答）四年、（問）討她做妻抑爲妾、（答）作妻、（問）張氏在家否、（答）在家、（問）討穆氏化去幾何、（答）二百元、（問）何人爲媒、（答）姓○的爲大媒、姓張的爲里媒、（問）你爲何叫穆氏到郎家木橋去、（答）並無此事、並且穆氏不規矩、已逃幾次、此次亦於去年九月逃去、直至今日才見、（問）第一次如何、（答）她於十六歲時與人私奔丹陽、旋得來青、故囑人前往諸同、（問）第二次呢、（答）前年七月、穆氏與男子在大世界游玩、被我鄉人時隨至昇旅館、管○即向我報告前去、○已走、當時與○館交涉、四日清○四時、她始回來、此次當然別有衷腸、

再討第三妾……誰知吸鴉片

官乃質之原告、據供十六歲時、他打得厲害、逃赴丹○、（問）是否被人拐騙、（答）自願的、（問）同何人同走、（答）小姑妹、（問）姓甚名甚、（答）陳老五、（問）住了幾日、（答）十餘日、（問）第二次呢、（答）亦是吵鬧、（問）跑到何處、（答）我係不熟、不能說出、（問）○媽認○否、（答）因前是不認得、因他又娶了妾、是堂子內○○、但吃鴉片又嫌她、而在永興里總會相遇、（問）是否現在的地方、（答）是○西房間內、（問）第三妾今年幾歲、（答）二十九歲、（問）幾時討的、（答）去年正月、因第三妾進門後、並無吃用、但該妾要吃六元一日鴉片烟、官又問被告供、因穆氏常常逃逸、所以張氏要我再討一個、不知是吸烟的、所以去年八月我○送伊到檢廳、現在已經脫離云云、至此官諭不再辯論、候再傳訊審理、遂退庭、

三人五夜
小女子情急

湖北人李春湘婦人柯陳氏於上月十日、在無錫誘拐十九歲女子楊全英來滬、寄居九江路二百零九號、串同王玉山趙友林、意圖販賣、被老閘捕房包探劉紹奎與五十三號西探偵悉、將李王趙及柯陳氏拘獲、連同楊全英、帶回管押、昨晨解院、捕房中西探捕投訴拘獲情形、又據楊全英投案供稱、原籍無錫鄉間、因與父母口角、出走至無錫城內、暫住旅館、與被告李春湘柯陳氏相見之下、彼其誘來上海、僞言介紹○傭、先住旅館、即被李姦污兩宵、又被王姦宿兩夜、趙亦姦過一夜、且我帶來洋廿元、均被取去、又欲將我挈往廣東出賣、經我反對、彼等乃租住於九江路、後我託人設法報捕、將被告拘案、請究、李春湘柯陳氏均供在無錫旅館遇見原告、因其由家逃出後、不能同去、懇我等帶申爲傭、並未將其出賣、質之王玉山趙春林供詞推諉、末由義務律師辯護、態推事論令改期訊理、楊女暫送濟良所、被告等分別還押、

浴室之內
盜不提防

哈同洋行收租人徐永忠、於上月念六號帶同九江路民厚里齊弄八張阿二裴榮生（即仇榮生）在筱花園一帶收租、被盜劫去租洋二千餘元、並開槍擊傷張阿二、彈傷徐仇二人各情、已誌本報、茲悉此案發生後、該管老閘捕房、連日偵騎四出、嚴密調查、至前日華探長尤阿根得到線人報告、謂有是案盜匪於午後三時餘在浙江路七百四十一號龍泉浴室洗澡、遂稟明捕頭、協同西探長麻仇、華探卸景範劉紹奎楊成才宋秉正密往守候、先後拘獲盜匪甬人張美君方中獅（即小芳）王正棚（即正茂）常熟人浦阿毛等四名、並由張遵往貴州路榮壽里一百十一號抄出實彈手槍一支內裝子彈九粒及小盒一只、內有槍彈九十粒、彈夾兩只、帶回捕房、在張身畔抄出鈔洋一百四十三元、方十二元、王一百卅元、浦七十三元、捕頭諭令收押、昨晨解送臨時法院第五庭、即據中西探捕投訴破獲情形、要求改期、又據見證泥水匠時小五投稱盜劫時我在筱花園砌牆、目睹王雨被告開放手槍等詞、訊供一過、諭令還押候改期查明再訊、

夫妻夜行
一元不夠

四川人郭大鳴、前晨二時四十五分、偕其妻在南京路某點心店果腹、欲歸旅館、行至浙江路天蟾舞台附近、突被匪徒一人攔住、云係軍界中人、欲往福建謀事、擬借川資洋廿元、言時右手探囊、似摸手槍、郭恐其開槍、先出一元、匪徒不納、云區區之數、不敷一餐、郭見勢不佳、遂將身畔所有鈔洋廿九元悉數與之、匪即藏洋緩步向東、郭在後尾躡、察其意並無手槍、遂鳴由九百四十四號華捕郭同追獲、帶入新閘捕房、詰悉名張吉六、鎮江人、昨晨傳同事主將張解送法院警務庭、由原告郭大鳴投訴前情、又據九百四十四號華捕投案證明拘獲被告情形、並將抄出之原贓洋廿九元呈案、質之被告供詞推諉、並稱係原告自願借給、吳推事訊明判張吉六處徒刑十月、贓洋發交原告領去、

夫婦還是不相諧
限十日再行和解

寧波人○元順、與妻沈周氏即周定玉、結褵已經十載、夫婦均能作工互助、家庭尙稱融樂、邇來忽然互不相諒、妻於八月間與夫衝突、致被毆傷、而控於地檢廳、奉飭將沈元順拘解刑庭、論判和睦、但仍不能相諧、又經沈周氏具訴地方廳、要求離婚、昨日上午由陳推事官開庭訊讞、原告供年廿八歲、寧波人、住浦東爛泥渡○街十號、向在南洋煙草公司作工、於十八歲時嫁於被告爲妻、在廠內工作、每日有工資三四角、被告前爲撐小火輪、現在機廠作工、每日亦祗三四角、今離婚打、本○舊曆八月初十夜八時、我放工回家、晚飯後、他叫我出去借錢、我不肯、遂被痛毆、致受傷臥床三日、始得行動、今到檢廳驗傷、後來官諭到審廳起訴、但數年來我已爲其向人借有一百多元、其向小姊妹所借、因看我苦時、常云見借給、計銀與娘借有廿元、王桂○處借廿餘元、陸小姐處借廿餘元、還有我自己的金戒與挖耳衣服、均被他當去、官云你們十年夫婦、借○自願、（答）實被強迫、質之被告供年卅六歲、現在岳州路章成機廠每月有廿元之工資、飯吃廠內、父母均在、有弟一人、尙未分炊、我家每月須廿七八元之開支、官問原家相去遠否、（答）甚遠、（問）回家否、（答）回的、（問）你妻住在家中否、（答）在家住、（問）你妻起訴說你好賭、（答）不賭、我不叫他借錢、大約她自己借的、亦未當其衣飾、是她移於娘家、（問）你不應打妻、以致受傷、（答）八月初十晚我回家、因天雨衣濕欲換、而她不在家中、未幾她回來、因言語爭吵、我推她一交、並未兇毆、（問）何來傷痕、（答）不知、官遂向原被律師謂云、可否在外和解、兩律師領諾、官乃限十日之間、再定進止、於是退庭、

盜匪去後
全宅黑暗

前晚七時餘、有身穿嗶嘰長衫黑褂頭戴呢帽之盜匪一人、執有手槍、後隨另布衫拂者一人、亦持有手槍、擁入蒙古路口大正里十號紹興醫院內離穢、找尋該院主任陳士手、陳適他出、以搜查軍械爲由、使入該院同居爲律師之黃春洲眼科醫生劉海帆某日報記者常州人顧饒冰等四家搜劫、計陳姓被劫中洋衣服數十元、黃姓被劫大洋四十五元、男女皮絨衣服十餘件、值一百餘元、劉姓被劫衣服絲棉被共值四五十元、顧被劫呢帽長衫各一件、當匪等向陳妻王氏逼索財物時、該氏患病在床、不能動作、被匪以槍柄擊傷胸背脅肋、致傷甚重、黃妻鮑氏、亦傷右肩膀、劉海帆傷右手、顧懷冰傷胸背二部、計贓一旬餘鐘、將所劫贓物打成兩大包、從容向東而去、據事主稱、匪係本地口音、強操北洋語、臨行將電燈總門關閉、

四與三比
最怕是槍聲

有朱凌波者、年三十八歲、在某紗廠工作、於昨日上午十一時許、同其朋友葉華、方根寶、尹孫良等三人、至西門靜修路邱賢泰銀作內訪友、一行四人、走至老西門時、日已向午、乃入謝源茂酒館吃飯、飯畢、匆匆至邱賢泰、甫入大門、後面突來盜匪三人、手執槍械、向朱等四人嚇禁聲張、擬劫邱家、而該四人曾有膂力、乃與之抵抗、盜等當場開槍、乒乓數響、有一彈擊中朱凌波之前額、登時血倒地、其餘三人、見朱受傷、大起驚恐、急逃入銀作內室、盜匪不敢再劫、亦向西逸去、轉瞬無踪、事後、將受傷人送入醫院醫治、傷勢尙輕、該處二區公安局聞警、即派警到出事地點詳加查察、

不幸之幸
二九女郎　險被賣了

公共租界遠東飯店對面成吉里一七六號申蘇州人劉小雲之十八歲女兒劉招弟、於舊曆本月初六晚八時、在弄口閒立、爲拐匪金竹夫即金作甫（紹興人）等經、即施其吊膀手段、將招弟騙出、給以小洋四角、以同出購物餽贈爲由、遂被誘至畫錦里某旅館內姦宿一宵、至翌晨即帶同赴浦東太古公司開往牛莊等處之廿州輪船、意圖出口價賣、（據招弟稱初七日在該輪船上給以菜飯一盞、食之即有昏迷、不能自主）適有救濟會偵探陳少廷秋詠飭人到輪察見形迹可疑、加以盤詰、言語不符、當即拘送水巡捕房研訊後、於昨將金連同該女併送地檢廳訊究、

往往有男子爲女子而發狂
或日致死……此是一人耳

閘北國慶路中第六十八號門牌、住有本地人梁寶年、今年四十八歲、生一子一女、子名小春、年二十歲、女已出嫁、梁向在本埠某烟草公司中爲收賬員、家境尙良好、髮妻毛氏、年亦四十餘、賢而淑、治家有方、教導子女、頗爲嚴厲、小春初○○○、小學畢業、後入某文專門學校、因不守校規、曾被開除、十七歲時代、亦得損友、在外狎游、十八歲春身染梅毒、父母痛責之、然因獨子、爲之請求名醫診治、三閱月漸漸痊愈、狎游亦稍斂跡、十八歲年底、即民國十四年冬天、小春曾受某方面之感觸、家居不出、一度回心、由其母舅轉薦某洋行中（一說怡和）、爲寫字、有友人勝之往大世界捧唱大鼓之小姑娘、未一月、同至某社、學唱京戲、對洋行事未免又懈怠矣、十九歲春、洋行大班解去小春職務、小春賦閒、暗中向其母毛氏強索錢、出外閒遊、清明時節、忽識一女名小妹者、在該處附近繅絲廠中爲繅絲女工、愛情非常熱烈、一月後與小妹忽又識一男子、遂厭小春、小春受刺激、神經因之錯亂、是年秋、約在十一月底、小春在家將從前在某社學成之京曲常常亂唱、又買齊各種京劇●文明●灘簧●等唱本、早夕深居房中、引吭高唱、幾成一位戲迷、迨至今春、仍不變態、家人疑其狂、請醫診治、小春強不服藥、四月中旬、態度稍安、又強出門、向父母索款不得、聲言人生無趣否將自盡、比前更狂、每每蓬頭跣足、坐在門口、亂唱京曲、引得路人皆來圍觀、父母厭之、乃拖入一室軟禁焉、最近二星期前、小春忽然抱病、父母憐之、遷入房中、請醫看治、醫云、心病難醫、速爲娶妻、毛氏唯唯、然一時未有相當人物、前日下午、梁家爲人因事友爲之宴、完全出門、留小春在家中、迨歸、其母毛氏先入臥房、大叫一聲、退後數尺、驚見房中懸掛一人、急視之下、小春已自縊矣、四肢冰冷、不及施救、痛哭之下、祇能辦理後事、昨午已收殮矣、記者至梁家晤小春之父、詢其一切、悲不成語、祇云、「生而可厭、死實可惜」乎、

形形色色

流彈傷人

駐紮南市第一軍第二師第五團團長李延年、近令機關槍連在南站附近操演、事前出示佈告、附近商民切勿誤會驚擾、昨日下午一時、該機關槍連至南市師部經理軍械處提取機關槍兩架、操演將畢、管槍向西站附近樓房北首小沙試放、不料有流彈一枚射至上海鐵路入字一號貨棧房鐵門、適値搬運公司夥友吳某在樓內出貨、彈穿過極厚鐵門、○及右胸部、傷勢並無大礙、當由該公司送往上海公立醫院診治、

飛來一腿

住閘北華盛路中房內爲小販之紹興人張阿東、前晚六時、赴寶和路有餘里訪友、行經該弄一百十號在愼昌洋行充當工人之夏水章門首、不知如何起釁、被糾集多人、兇毆一頓、並搶去內儲大洋五元之皮夾一隻、該處崗警、聞聲趕來、衆打手即四散逃逸、遂將夏水章張阿東二人帶入四區公安局、訊據張阿東供稱、因赴有餘里訪友、道經夏之門前、夏坐於門口、忽無故踢民一腿、並誣指所戴手表係其兒日前被人搶去之物、向之理論、反集數十人索詐不遂、肆行兇毆、被衆人搶去內藏洋五元之皮夾一只、詰之夏水章供詞推諉、問官得供、以張阿東亦非善類、姑准保放、夏水章拘押五天示儆、

逃而不逃

前日有國民革命軍第一軍第一獨立團輸送隊排長王禎、送逃兵張炳生至四區請暫寄押、經梅區長提訊之下、徐供姓蔡松江、向事來滬、未曾請假、並非開小差、判候查核、

工頭使棍

華盛路二百二十一號之湖北人劉冬生、向任華盛路和豐紗廠工頭、昨日上午九時、在該廠內與職員爲起口角、被職員用木棍將他毆傷、被人由包探趙子仁將劉拘入楊樹浦捕房、

爲的是錢

住閘北大統路後民興里鄧五家之寧波人劉阿生、失業家居、迄今數月、有同鄉范藕卿、曾向渠借洋數元、前日閘北增豐布廠爲夥、昨日上午十時許、往范處索討、互起爭執、范忽持斧行兇、砍傷劉之左手、血流如注、爲警一併拘入四區公安局、飭將劉受傷人送院、再核、

續獲盜匪

滬寧路局稽查員章彬彥、於舊曆中秋節攜款一千五百餘元、行經閘北梅林里地方被匪劫一空、業由市公安局偵緝隊長畫子雲派令探員倪垣林緝獲、茲據偵探郭啟標陳寶根嵩其美王根生等、昨日捕到是案劫犯房士田唐成雙等、又由包探周少舫周如烜於宛山等續獲盜犯陳阿生張如生等、訊供認、又有行劫大通路新大洗染店銀洋衣物等件情事、立即備文解送第三科請辦云、

少女之類

紹興人梁昌華、住滿洲路敦睦里、其女寶珍、年已及笄、昨抱其幼弟在弄口玩嬉、同里當卅人殷炳全向女調笑、爲女呵斥、詎殷遽批女頰二下、女即哭、由崗警拘入四區、判處拘留五天示儆、

雙龍半夜

業佐貨之揚州人楊和尙、與賣花婦人沈戴氏、前晚在共和路旅館內私開房間、正擬圖幽會、被查棧巡長林樹榮率警查獲、帶入局中、供認私姘借宿不諱、奉諭各押十天、

手手

俄國人介克乃司（現年四十歲）前日混入江灣跑馬場、扒竊觀客洋、爲警探查見、遂將該俄人拘住、當場搜出現洋四百六十元、小洋五十角、皮夾一只、銀手表一只、護照兩紙、一併帶入五區四分所、由曹所長訊供一過、昨已申解公安局發交第三科訊得如關竊盜、業已備文咨解法檢廳訊辦、

依舊採用兩審制

我國司法制度、向爲三審制、而臨時法院現則採用兩審制、外間對於此點、頗多研究、而該院長盧興原君、業已具呈江蘇司法廳陳明在最高法院未成立之前、暫行採用兩審制之理由、請予核示、茲聞已由陳和鈞廳長令核准矣、

盜警

七浦路　前晚十句鐘、七浦路九百六十四號突被二盜闖入、一盜出槍恫嚇、劫去大小銀洋一百零二元而逸、

吉祥街　法租界吉祥街八十七八十九號某皮箱店、於前晨八點餘時、突來盜匪三人闖入、一盜在樓下把風、兩盜上樓、侵入前樓房客婦人陳氏之房內、出示手槍嚇恐、翻箱倒篋、搶去衣飾現洋共計九百餘元、盜等携贓下樓一哄逃逸、後由事主報告捕房請緝、

新北門外　向在某機關充當偵探之沙茂林、於前晚七點餘時至法租界新北門外月華樓茶館中吸茗、突有仇人兩名、上樓袖出利斧、向沙肩膀脅部等處亂砍、頓時血流如注、沙受傷倒地、兇手一哄逃散、後由巡捕到來、將沙車送至院醫治、一面回稟捕頭、奉諭飭探嚴緝該兇手到案究辦、

浦東朱宅　浦東社莊廟衛首朱家宅地方醫生朱杏卿家、於前晚八時許突來盜匪二十餘人、請醫爲由闖入內室、袖出手槍、嚇禁聲張、當將男婦禁閉一室、杏卿之子根生稍有抵抗、即被戳傷手臂兩處、遂分投翻箱倒篋、劫去金押髮一只金戒四只金簪一只現洋十餘圓擕贓向西而逸、

盆湯弄　住居城內虹廟王氏、前晚七時餘、出盆湯弄五號之松江傭婦顯王氏、出外購物、突被匪徒張德明上前將該氏耳上之金圈及鬢上之金挖耳一支一併攫取圖逃、該氏跟蹤喊捕、由崗警聞聲將該匪攔獲、搜出原贓、帶案二區二分所、申解公安局、昨由第三科科員訊據該匪供二十二歲、本地人、詞語支吾、奉判押候解究、

嚴家宅　滬西梅司非爾路嚴家宅嚴廣甫家、前晨天未破曉約一時左右、突被口操江北音之盜匪六七人、各執槍械入內、劫去値洋一千餘元之衣飾而逸、已報請二區公安局查緝、

廣東路　昨晚深夜一時許、有人在廣東路靠湖路行走、忽被短衣二人攔阻、以搶爲主由、強將檢查、將手攜去皮夾一隻、內藏洋四百元之譜、最後並分該人仍由原路折返、

元芳路　下午四時、元芳路三百七十七號突來四盜、以二手槍相威嚇、劫去値洋一百四十二元之銀物、

東西華德路　昨晚六點四十五分、東西華德路一千四百三十七號亦來四盜、二盜執二槍、劫去鈔票銀洋共五千元、

成都路　昨晨八時、有四人至成都路六百卅號某姓家圖劫、傭婦以形狀怪異、即將門關閉、四人之中、一人拔出手槍開放、幸有所中、經捕聞聲趕到、拘獲一人、當解捕房候送法院究辦、

許多壞猪肉

市衛生局查得境內鮮肉店、每日上午售賣猪肉、並不遵從衛生局定章辦理、竟將隔日剩餘猪肉私自售人烹食、或有私進宰就之呆病猪隻、混充新鮮猪肉、居民誤購烹食、未免與衛生上有妨害、故每日清晨擇派該局之警察專司分赴各肉舖注意檢查、如有變色之猪肉發現者、立即帶局驗明懲罰、昨晨該警察在大東門外郎家橋唐三和肉舖內查得有皮變紅色之猪肉一隻、並在小東門外集水街益大肉舖內檢出臭猪肉四大方、又如意街○順康肉舖內檢出隔夜肉兩大方、即將三家店夥主朱振榮曹海福甘光武連同證物一併帶局、驗明確、即送第一區警署、由該區長提訊後、飭唐三和罰洋十五元、餘則十元五元、並取出切碎存查、起案之猪肉均着澆以藥水、埋諸荒郊、

法庭瑣案

公共租界臨時法院

賢卿貞遇　翻黨戲耶

百老匯路九百八十六號茂林蓬塲司帳甬人忻賢卿、因於七月一日至八月卅日之間、陸續私用客賬洋一千八百五十元、被店主陳松鶴查悉、派由虹口捕房包探馬孝堂與西探長司密脫往將忻拘入捕房、昨日解送臨時法院、據原告代理律師到堂陳明案情、又據捕房中西探稱、被告在捕房已經承認、謂被翻戲黨誘去、詰之忻賢卿供認是項賬款、被翻戲黨騙去八百元、及在旅館內被人竊去五百元、被友人借去七十餘元、用去三百餘元、尙有一百元、已還原告、經推事核供、諭令被告還押、改期訊理、

藥料內究有何毒質

虹口捕房華探長凌潤庠包探馬孝治廳卿等偵悉北河南路二百零六號內有私藏違禁藥品等情、前日下午、會同西探克明前往按址拘獲男人王根生王卓民鄒鎬臣鄒鄒何鼎森五名、抄出藥粉藥器甚夥、一併帶入捕房、昨晨解送臨時法院警務庭、由吳經熊推事偵觀案之會副○事升座研訊、據中西探訴明前情、將藥粉等呈案、又據工部局刑事科代表律師辯稱、被告處抄出大宗藥品、未免內有嗎啡及毒質攙入、請求發辦云云、被告延將保蕃律師辯稱、所有各種藥料並無嗎啡及毒質在內、惟是項藥料係化製滴淚所用、詰察並要准被告等交保出外候訊、經推官諭各種藥料送由工部局醫院醫生化驗、究竟有無毒質在內、各被告准予共同交二千元保改期再訊、

法租界公堂

救火員行竊　押一月

法租界興當街四十號老嫗鄧徐氏家、於今年五月間失火、當由救火會趕往救熄、不料沈氏房中箱內所藏現洋一百元、不翼而飛、由氏報捕房、經捕房查得此款係救火人李德興王薰甫新華阿四等行竊、飭探往拘、李等已聞風棄職逃逸、茲今由探目陶德勝偵悉李附跡之所、將李一人拘獲、昨解法公堂請究、原告沈氏稱、是日失火後、婦人回家、其床箱已被撬開、失去現洋二百元、今案未破、求行究、詰之李供由在逃之王薰甫起意行竊、民人分用洋七元、餘詞支吾、中西官判李押西牢一個月、

綁下女子　被牛奸污

鎮江女子楊小姑娘、於今年七月間、被牛友興拐來上海、借居法租界白爾路、現由女之舅父俞春林來申尋覓、將牛拘住、詎牛糾同無賴將俞拖入弄內、用刀戳傷俞之咽骨等處、由捕到來、將牛拘入捕房、昨解法公堂、俞因傷不到、詰之楊小姑娘供女子實被牛友興拐騙來申、強行奸污、又逼吾做其妻子、否則置吾死地等語、牛友興供楊小姑娘由其嫂合吾帶來上海做絲廠生意、餘詞支吾、中西官判押、候原告傷痊再訊、

公布文件

地方審判廳

▲民事批示

（一件）吳盛隆聲請執行由、狀悉、查此案判決尙未確定、所請礙難照准、（一件）戴周鴻聲請執行由、狀悉、所請暫從緩議、（一件）魏鴻庚聲請迅予執行由、狀悉、查此案已據提起上訴、所請應從緩議、（一件）張鼎臣請領銀元由、狀悉、仰於本月十日上午九時、來廳具領、（一件）樓張氏聲請執行由、狀悉、查此案判決尙未確定、所請應從緩議、（一件）周毛氏請令同狀文由、狀悉、姑候傳訊核辦、（一件）陳子相聲請執行由、狀悉、候飭傳訊追、（一件）潘國潔請求按照和解內容執行由、狀悉、候飭吏執行可也、（一件）王和之具保葛子仙限期交款由、狀悉、准保、（一件）陳世長請求飭傳被告到案交保由、狀悉、該債務人有無私有財產、可供執行、仰速查明報告候奪、所請傳案交保之處、應毋庸議、（一件）程嘉生等請求拘案押交由、狀悉、已經傳訊追矣、仰即知照、（一件）吳興勤具保楊玉祥限期交款由、狀悉、准保、（一件）袁穗生請求查封債務人所有財產由、狀悉、已據交洋四十五元、餘欠候續傳訊追、所請查封之處、暫從緩議、（一件）王沛章具保張啟榮限期交單由、狀悉、准保、（一件）白鮮生聲請執行由、狀悉、候飭傳訊追、（一件）葉如棣聲請執行由、狀悉、仰候傳訊追可也、（一件）瞿生生請求保留款項由、狀悉、查卷宗尙未發還、所請仍從緩議、（一件）楊丁氏聲請狀悉、准予暫緩給領、（一件）徐金林具保凍氏隨傳隨到由、狀悉、准保、（一件）吳阿林聲請執行由、狀悉、候飭傳訊追、（一件）邵國樑聲請執行由、狀悉、候飭傳訊追、（一件）蔣恒德請執行劃款由、狀悉、候飭傳訊追、（一件）陳樊臣請領銀元由、狀悉、准於本月七日上午九時、來廳具領、（一件）張鳳慶請領銀元由、狀悉、准於本月七日上午九時、來廳具領、（一件）王勗甫請領銀元由、狀悉、准於本月七日上午九時、來廳具領、（一件）陳官記聲請延展執行由、狀悉、查此案卷宗尙未發還、所請暫從緩議、（一件）陳彬記聲請訴由、狀悉、查此案已於九月廿四日判決、仰即知照、（一件）楊陳氏爲周銀匠之妻前來滋閙、並准備案由、狀悉、周銀匠之妻如無故前至爾家滋閙、爾儘可請求巡警制止、勿庸備案、

▲刑事判決

（一）裁判黃祥芝等易科罰金一案、（主文）聲請照准、（一）判決鄭洪德玩業致死一案、（主文）鄭洪德玩忽業務必要之注意、致人死一罪、處五等有期徒刑五月、未決羈押日數、以二日抵徒刑一日、（一）判決張阿毛略誘一案、（主文）張阿毛略誘一罪、處三等有期徒刑三年、未決羈押日數、以二日抵徒刑一日、（一）判決陳安記和誘一案、（主文）陳安記和誘婦女一罪、處五等有期徒刑八月、未決期內羈押日數、准以二日抵徒刑一日、又和誘徐陳氏部分不受理、

▲刑事批示

（一件）張姜氏等對陳順發妨害交通案、狀請附帶民訴由、狀悉、附帶民訴依法祇限於提起公訴後辯論終結前、可以提起、現查本案業經判結、所請附帶民訴、於法未洽、仰即知照、（一件）判決劉大錫與朱榮甫因金涉訟上訴一案、（主文）上訴駁斥、

地方檢察廳

▲批示

（陳福鴻）狀悉、本廳備案聲請、所請應毋庸議、（鄭徐氏）狀悉、離婚之訴、屬於民事範圍、仰逕向同級審判廳依法請求、所請傳訊之處、未便照准、（姚寄安）狀悉、既經出於誤會、姑准免究、（許如楫）狀悉、查此案雖以犯罪嫌疑不足、不予起訴、不能因此便可謂爲陳茂春等誣告、毋庸議、（楊裕興）狀悉、候查明再奪、所請未便照准、（以上十月一日）

▲提起公訴

㊀竊盜、顧榮林、㊀賭博及誣告、胡金海等、㊀竊盜、李安林等、㊀竊盜、殷永興、㊀竊盜丁文才、㊀詐財、洪阿龍等、㊀和誘、施阿春等、㊀竊盜、沈才四等、㊀鴉片烟、陳張氏、㊀危險物、谷阿四、（以上十月一日）

◉商界言動

▲棗燒酒業請暫緩加稅　滬上棗燒酒業、近公因政府新頒命令增加公賣稅率、昨日在該業徵雅堂所開會、由蔣薇園主席、僉以我白酒業自公賣頒行迄今、無形中因放洋貨競進之門、國貨受重稅之束縛、營業已一落千丈、若再增加稅率、勢必生計告絕、應向當道陳述苦衷、懇請暫從緩議云云、經衆贊成、當請梅君主稿繕發函電、

▲整煉業重訂價目結束　縣煉業致函上海總商會、陳述與盛澤公所擬一折衷辦法、訂立價目、於夏歷七月一日起實行、並附號單二紙、一紙由該會備案、一紙交轉盛澤公所、計單開尺六條紡綢每疋洋七分五釐、華絲布每疋洋九分五釐、綾綢葛人造絲葛盛澤葛每疋洋一角、毛葛每疋洋一角、

◉黨部工作

▲黨務訓練所告結束　法租界金神父路底之黨務訓練所內特別農工黨務三班學生、自畢業後、經該所長紹介往各處工作者、固屬不少、但因時局影響、未獲得工作者尚夥、故自月前該校結束後、仍設考績處、以該各生之食宿便利、易於紹介、現因該處職員、因存留該處之學生已寡、而該員等復在蘇已找到相當工作、日前該處接到所長命令、請在所之學生、發給川資、令其回籍、至尚未找到工作學生之介紹工作事宜、着衛戍司令部政治訓練處代辦、政訓處秘書呂孟、與王幹事蘇民·夏冰景、已擬定每日晚七至八時、在該所前教務處內辦公、進行紹介工作、

▲第七區黨農工事業　江灣第七區黨部前經該區組織之第十二鄉農民協會、昨開正式成立大會、舉出何秀春常務、倪友卿組織、陳志香宣傳、末提議籌辦農民夜校於每晚七時至九時云、

▲特別市黨部之工作　(商民部)商民部昨批上寶京紹青藍染業公所呈文云、查商民協會爲法定團體、組織手續均有規定、不容稍有紊亂、本部爲審慎起見、對於各業商民、請求組織商民協會、即令調查科切實調查、茲據查復該業組織商民協會、與法定業分會之資格尚屬相符、惟來呈所附籌備委員名單、並未加蓋店章及敍明各人之職務、核與法定手續不合、而該會既未經本部核准加委、貿然刻用圖記、定期成立、尤屬不合、應暫緩成立、一面從速補具手續特來部、以憑奪辦、一俟本部批准加委後、仍仰呈報上海特別市商民協會、並領取圖記啟用、仰即知照、此批、(工農部)綢布業職工會因勞資糾紛、將由該部派員吳家澤同志前往調查、日昨又據一區二十二分部報告黨員陳儀被店東無故辭歇、當派吳家澤同志前往調查、又第五區黨部所組織之農工運動大會、昨日(二日)下午二時開會、當派謝青白同志前往指導、(青年部)該部昨以美術專校學生會派代表二人、攜帶呈文、往該部接洽呈請備案事、當由部長冶售接見、准其備案、又遠東大學學術研究會派代表二人赴該部呈報該會之工作、及改組學生會之意見、又奉治區分部代表接洽關於學生會組織問題、均由謝仁劍同志一一答覆、又該部編輯科幹事韓立德同志調總務科但任文牘職務、所遺編輯一缺、以余凌雲接任云、

▲縣黨部爭浦東塘工局　上海縣黨部關懷縣政府對於特別市政府接收浦東塘工局一案、特呈請江蘇省黨部省政府咨請取消、謀保全縣有事業、茲將原呈探錄如下、(上略)竊上海縣市黨部轄境問題、早經中央黨部命令規定上海特別市黨部轄境、以市政府轄境範圍其餘應屬於縣黨部在案、查上海原有十九市鄉、上海洋涇蒲淞引翔港閘北塘橋法華七市鄉屬特別市黨部、閔行顓橋高行陸行馬橋三林楊思陳行北橋曹行塘灣漕河涇十二市鄉屬縣黨部、縣市黨部之轄境、即縣市政府之轄境、縣黨部機關不能代行市黨部所屬機關之職權、猶之縣政府當局不能代市有性質之行政、界限甚明、事理甚顯、不意上海特別市政府竟有強制接收縣有性質之浦東塘工善後局之舉、此屬部所不能坐視而放棄其監督指導者也、謹將其理由爲鈞府會詳陳之、查塘工局之設立、以光緒三十年八月初三海潮泛濫、沿浦護塘、多被衝決、由圖董凌雲會稟請上海縣履勘修築、三月開局興工、又四月驗收撤局、高陸兩鄉紳董朱有恒謝源深朱有常朱日宣等稟請設立塘工公地善後局、爲一勞永逸之計、即以籌塘基擴溝留步免課各八十餘畝、種蘆取息、以資歲修、於光緒三十二年六月稟准立案、此塘工局於歷史上爲縣有之實證也、該局地址在浦東高行鄉之東溝、其分局則在浦東陸行鄉之慶寧寺、按諸縣轄區域、高陸兩鄉均屬縣境、此塘工局於地域上爲縣有之實證也、查高行鄉之樹藝竹溪第二各小學、及陸行鄉之甲子向道兩小學、常年經濟均賴塘工局維持、而各該小學均受縣教育局之指導監督、此塘工局於事業上爲縣有之實證也、塘工局之確定爲縣有性質、應歸縣政府主持、而非市有性質、不屬市政府範圍、顯然可見、已無疑義、市政府之議決接收塘工局、旨在擴大市政事業、而縣政機關、屬人民、希望縣政事業之擴大與、亦必同具此心、夫以市政機關、而接收縣有事業、此例一開、不獨引起將來之糾紛、且恐紊亂行政之系統、此不得不加以審慎而有以限制者也、屬會對於地方行政、負監督指導之責、不容緘默、理合將市政府不應接收浦東塘工善後局情形、呈請鈞府部迅賜咨請上海特別市政府取消接收塘工局原議、以維行政系統、而清縣市界限、不勝迫切待命之至、

教育記載

外埠

◉南京中學定期上課　國立第四中山大學南京中學校、係由前江蘇省立第四師範及一中兩校合併、全部學生人數、約在一千三百人、如全數到校、則四師一中兩處校舍、尚恐不敷應用、而兩處校舍、又均爲革命軍所借駐、最近該校校長邰君爽秋、以學生家長紛紛來函、催請開學、爲學生學業及學校信用計、勢難再緩、爰於本月十八日激請駐軍長官開茶話會、陳述開學迫迫、校舍不敷之困難情形、當蒙衛戍軍官、表示諒解、允即擇地遷讓、結果極爲圓滿、該校定於二十日開學、一俟駐軍全部遷出、即行上課、

◉第四中大慰留蘇教育局長　吳縣教育局局長彭清鵬、因用人及經濟問題、諸多困難、因之數次呈請辭職、嗣由省委陳王兩君、來蘇調查教育實況、呈復中大校長後、張校長已指令彭局長勉爲其難、彭氏現已允將辭意打消、將定期補行就職典禮、

本埠

◉保君建代理教育局長　市政府以教育局長朱經農辭職赴杭、局中無人負責、張市長爲慎重人選起見、暫派宣傳室主任保秘書君建代理、保君以宣傳室事務繁重、不能兼顧、向張市長固辭不獲、已於昨日下午到局視事、惟保君以本人在學界辦事有年、對於滬上學界諸先輩素極推重、近來教職員要求條件前雖分別答復、嗣後定當力求圓滿解決、目前惟有暫維現狀以待張市長確定繼任人選、

◉市教育局臨時局務會議　市教育局各職員、以朱經農辭職赴杭、於昨日紀念週後、即開局務會議、決議案(一)爲各科辦理結束、於相當時間交代、(二)爲分任編製九月份本局業務報告、要目爲本市教育經費之確定、市校教職員要求之處理、督學視察各校之結果、平民教育之計畫、對於租界教育之表示等、後又議及新局長速即派定問題、咸謂俟市政府派委新局長之消息確定後、再行討論、故關於此事、並未有何決、

◉學校消息彙誌

▲湖州公學　湖州旅滬公學校董會、前日(十月一日)開成立大會、到者陳藹士·錢新之·陳果夫·潘公展·沈田莘·丁少蘭·周越然等二十餘人、由錢新之主席、議決事件如下、(一)通過校董會簡章、(二)選舉陳藹士爲主席校董、錢新之·陳果夫·沈田莘爲財務校董、(三)推定籌備立案、(四)校舍與社所合併建築、(五)通過教職員子女入學免費案、

▲金陵公學　梧州路金陵公學、向有平民夜校之設、平民入學者甚衆、今秋仍循舊例招生、有志者仍可往該校肄讀、

◉上海藝術大學學生會將成立　上海藝術大學學生會改組手續業已完備、特定於本月五日(星期三)下午一時在該校大禮堂舉行成立大會、敦請學聯會部長指導及名人演講、並備有遊藝多種、除該會會員擔任幾項節目外、並請中華歌舞學校蒞會表演、

◉復旦師生追悼陸秋心　復旦大學中學部主任陸秋心、秉鐸滬上、垂二十年、道德文章、久爲社會所欽仰、不幸於今秋逝世、該校大中學兩部暨同學會、爰於前日下午二時在海格路中學部大禮堂、開會追悼、以表哀思、會場滿懸挽聯誄詞、校長李登輝主席、全體行禮後、由曹梁厦報告事略、並有大學部金通尹、中學部吳靜孫、同學會邵力子、學生會代表孫鼎兩君等、相繼演說、語多哀感沉痛、末由家族致謝、並攝影而散、

◉日本對華文化局員來滬調查　日本對華文化事業局、於上月底、特派在長崎醫大担任教授之竹之內·淺草洋博士、乘長沙丸、一日到滬、暫寓辰巳屋、前日起即開始調查、聞搭六日之上海丸回國、

體育

◉足球會乙組本週比賽秩序　上海足球聯合會乙組、已於前日開賽、當日出場比賽者、共有八隊、其結果已誌本報、茲悉該會本週比賽秩序表業經編定、探錄如後、

比賽隊名	比賽時間	比賽地點
青年會暨南	八日下午一時半	棒球場
昌華與翔行	八日下午一時半	田徑場
優遊與友興	八日下午三時半	田徑場
精華與東方	九日下一時半	田徑場
寶堵與徐滙	九日下午一時半	棒球場
大夏與嶺南	九日下午三時半	棒球場

◉商務足球隊獲勝　商務書館工職聯合足球隊、前日(二日)正式成立、並於是日上午十時、與上海銀行同濟足球隊作友誼比賽於江灣路持志球場、由宋明德君担任裁判、結果商務以三對二獲勝、

◉林寶華等在北京之榮譽　此次網球大家林寶華、江道章·吳仕光等、在北京之演四次、均受當地人士熱烈歡迎、第四次係九月廿五日應學界之請作最後表演比賽、觀者達千餘人、未賽之前、並由林君向觀衆略說秘法、下午三時開賽、單打爲林寶華對江道章、結果六比二·六比〇·六比一、林勝、雙打選手爲林寶華刁作謙、對江道章吳仕光、第一局十對八林刁勝、第二局八對六江吳勝、第三局六對二江吳再勝、原定比賽五局、因天已傍晚、故臨時宣佈停止、事後由郝更生君分贈林君等琺瑯大鼎、及金質銀瓶等贈品、林寶華代表接受、並向來賓作簡單演說、略謂此次因參加遠東運動會、得以遄返祖國、欣賞各地名山大川、到京後又承各界熱烈之歡迎、輿論特殊之贊譽、感謝之餘、實深愉快、因邀江吳等歡呼、表示謝意、因此郝君亦向來賓提議、歡呼以答之、頃時呼聲、直入雲際、可謂備極一時之盛云、現林等已乘輪赴秦皇島遊覽、然後返滬、

◉汎太平洋游泳大會第二日　汎太平洋游泳大會之第二日、觀衆達四千、皇族皋弟大抵出席、結果日本課畢戰勝、其成績如下、

二百米自由型	第一 高石	第二 克蘭西	第三 古里亞
百米平泳	第一 鶴田	第二 加內優卜	
八百米自由	第一 古拉能斯	第二 古拉育普	
百米背泳	第一 路夫亞	第二 入江	第三 米泳
公開五十米女子背泳	第一 宮崎	第二 入江	
七百米接力	第一 美國	第二 日本	第三 澳洲

二日間之總得點、日本五十五點、美國四十一點、澳洲三點、歸日本優勝、又七百米接力、美國隊以九分三十八秒作成世界新記錄、但該隊在名古屋曾以九分二十八秒八、惟未成爲公認記錄、

姚佐頤 新法洗射白濁

白濁乃花柳病初步者不速治則綿延不斷若本醫生具十餘年經驗有鑒於此特搜羅各國最新白濁儀器新法洗射藥水功力能將尿道毒菌盡行掃滅保無痛苦又特製各藥悉從根本治理十年八年者不愈者均能藥到病除永不復發
診所上海三馬路大舞台對面
▲姚佐頤醫生謹啟
二四三

注意注意

久咳成癆

多咳傷肺日久成癆查治癆必愈之藥今外國尚無發明日下只有上海吉拾義大醫生久咳丸直接有革咳除痰之效有保肺之功此本丸每瓶夾附驗真券一張交回總行可換圖畫一張無券不換同者均爲偽請勿誤 謹

小上海

本欄歡迎讀者投稿·如有特別新聞報告·尤所歡迎·酬資·來函須開明詳細住址·

□行蹤

▲何應欽由常州來滬　第一路總指揮何應欽、於昨日上午七時四十分、由滬坐專車、午刻十一時十二分抵常州、當即下車參與第九軍長顧祝同就職典禮畢、旋即於晚間八時二十八分由常原專車來滬、今晨二十分到、

▲王伯羣離甯來滬　交通部長王伯羣、於昨晚九時半由甯乘夜快車來滬、將於今晨七時抵埠、

▲張繼昨晚赴甯　中央委員張繼於昨晚由滬乘車赴甯、

▲蔣作賓等往甯　中央委員蔣作賓暨上海兵工廠長石瑛、於昨晚由滬乘夜快車赴甯公幹、

□會務

▲女界慰勞會將出發　女界革命戰士慰勞會、近備大宗慰勞品、如三友實業社大批毛巾大浴巾手帕並食物藥品、且有會內製縫之贈各總指揮與海軍總司令等戰勝紀念旗等物品、運赴前方、曾函請淞滬衛戍司令部張參謀長、商請路局預備專車、並定於後日(五日)開職員會議、準備出發事宜、

▲商協綢緞業委員就職　商民協會綢緞業委員就職、昨日(二日)假總商會舉行委員就職宣誓典禮、公推主席王介安、行禮如儀、(一)宣誓就職、繼開執紀聯席會議、推選分部辦事人員、由執行委員互選駱清華·王延松·王介安·三人爲常務委員、公推紀律裁判委員主任汪星一、公推駱清華爲秘書處主任、蔡馨白士任、延松爲委員、張鴻蓀爲組織部主任、王延松爲宣傳部主任、居仲英爲財務部主任、蔡馨白爲仲裁部主任、魯正炳爲教育部主任、沈琴齋爲合作部主任、次議會所問題、及討論其他重要各案、六時散會、

▲寶山縣黨部特委會　寶山黨部前被惡勢力包圍各特委紛紛辭職、最近省黨部續委姚成文楊佩文沈汝懷補足前缺、該特委等奉令後、業已到部工作、茲悉昨日上午十時舉行第十次特別委員會、出席特別委員侯夢蝶李壽彭楊佩文陳造風姚成文沈汝懷等六人、討論(一)重行支配各特委職務案、推定常務侯史章、組織楊佩文、宣傳陳造風、農民沈汝懷、工商姚成文、婦女暫缺、(二)對於審查黨員究應如何辦理提出疑義、請求省特委會解釋案、議決根據通令請省部解釋、交秘書處擬稿、(一)整理本縣各區黨部案、議決每區委派指導員一人與縣特別委員共同着手整理、一區啟止功、二區俞指石、三區張仰先、四區朱冶寬、五區王朝棟、六區張亞華、七區曹增琪、八區孫理民、十區殷俊夫、十一區沈非吟、(一)通令各級黨部檢舉反動份子負責報告以便查辦案、議決保留、俟各區指導委員會成立後再行辦理、函知縣政府對於保存鄉政局長應嚴密考查其平日言行之革命與否以符黨治精神案、議決通過、(一)籌備本屆雙十節慶祝案、議決假縣立第一小學上午舉行慶祝會、下午舉行遊藝會、

□市政

▲邑廟整頓攤基　城內邑廟、沿街所設各攤基、業由豫園整理委員會規定辦法、每一攤基定爲五塊方磚長、二塊半方磚闊、先將桂花廳外四十餘攤基整頓、於十月八日起重換新執照、

□交誼

▲暨南職教員餞謝作舟　國立暨南大學秘書長謝作舟、業已辭職、定八月八日乘法郵 A dyer 赴法、入巴黎大學研究社會經濟、昨日上午該校教職員、特假古益軒設筵公餞、又該校教授夏正曾亦於昨晚在美麗川宴送、

▲大華飯店中美聯歡　美國商務參贊阿諾爾、於前日下午四時半、特邀集本埠中國人士與美國駐華總隊白司令夫婦於大華飯店舉行茶會、到美商務署人員、及王正廷·孔祥熙·馮少山·趙晉卿·林康侯等四十餘人、至六時而散、

▲參觀紅會總院　中國紅十字會海格路總院、總辦事處主任·暨刁院長、昨日柬邀本埠中外聞界名人、蒞院參觀、下午四時、聯袂蒞集、即導往各病室參觀、舉布置完備、無不稱美、餘若愛克司光電器治療大手術等室、爲滬地僅有之設備、後茶點而散、

招領失物

前日本館職員顧少雲君在愛多亞路大世界附近馬路上拾得日記簿一冊、圖章兩個、章盒一個、信一封、請失主見報、即來認明領去、

□電影

▲「蕩寇」今日開映　前傳已久在北京大戲院開映之范朋克傑作「劍俠蕩寇」、即「李森之子」、滬人大有望穿秋水之概、聞該院自今(四)日起、將該片開映、並優待觀衆起見、不增分文、又該院以是片有十一大本之長、日戲第一場特行提早於下午二時起映、

▲上海大戲院將重開　上海大戲院、自去歲停映後、即從事於改良現方了竣、院內布置、備極富麗、正門面向北四川路、聞期將開幕、

▲卡爾登映「初試新裝」　卡爾登影戲院、今自(四)日起開映哀薩名片「初試新裝」、該片由著名美魔女明星多人合演、片中有時裝展覽之表演、該院連映四天、

▲風流少奶奶中央再見　韓雲珍女士主演之「風流少奶奶」、明日中央復映、女士亦應觀衆之要求、每晚登臺歌演「貴妃游園」、特商名伶劉筱衡之琴師宋寶瑞鼓手呂阿炳加入助奏、日場票價特售三角五角七角、夜場除包廂外、一律不另加價、

□氣象

徐家匯天文台昨日(三日)下午四時半、預測二十四小時內氣候·因中國中部之低壓·向東東北行·故揚子江流域多雲而陰·沿中國海岸風向無定·上午洋上之颶風折向西北緩進·

昨日(三日)下午三時前二十四小時內·本埠氣溫·最高八二·四·最低五六·八·去年同日·最高八一·八·最低六八·八·

□雜訊

▲測量吳淞口黃浦江　濬浦總局副測量師哈特同測量工役等十八人、坐本局利灝小輪及住宿船快船三艘、測量上海至松江一帶之黃浦江、准於十月五日起至三十一號止、已函請交涉員給發護照通知軍警各機關一體保護、

□小說 魔海(一九〇)　(漱六山房主人)

第二十八回　目的物被賊求指示　苦肉計流血騙心期

俠民接着道。這件事你們報過捕房沒有。因手可曾提到嗎。闌老四道。我的意思。原要報捕的。無奈他胆小得很。再三攔阻。只說這班小人。我們何必同他結怨。好在你家沒有損失。我的手上也不過微傷。用不着驚天動地的報捕纔是。無端多事。况且兇手是眼瞧著提不着的。倒反落了一個痕跡。不如認個晦氣。算了罷。他受了傷的人。既然不顧多事。我也只好擺了。俠民把桌子一拍道。何如。這就是天然證據了。你想他既然胆小怕事。如何忽然這般大胆。敢動手拖住這個強盜。這種性命交關的事。胆大的人。尚且退後。何況他是胆小怕事的呢。再就強盜一方面想起來。既然用小插子通他。倉卒之間。怎麼不通胸膛腰背。而偏在寬廣的所在。偏偏要通他的手腕呢。更要你要報捕。怎麼又怕他們結怨。他既有胆量。把強盜抱住了。還不是自相矛盾的事麼。照這樣看起來。這個東西。對你不知存着什麼壞心。你還把他當作好人麼。這幾句有力的話。說得闌老四變然動色。跳起身來道。果然果然。我如今給你提醒了。不是我說句大話。上海地方。沒有瞞得過我的事。如今竟險些上他的當。你想世上的人心。險詐不險詐。俠民道。若單就這件事情論起來呢。也未必一定如我所料。不過男女的交涉。只要體察對方對付的情形。若一味用甜蜜蜜的騙工對付。把別人的喜怒。當作自己的喜怒。別人的主張。當作自己的主張。全沒有自主的能力。這樣的人。就和他做個朋友。也就很覺危險。何况是終身相對的人呢。闌老四不住的點頭道。你的話。我越想越對。想起他那種對付我的情形來。真是先承意志的。你不說一句和我反對的話。我還把他當作好人。如今想起來。畢竟還是我見甚深。自然就覺得甘言入耳。俠民拍手道。老四。你這時候。可算是大澈大悟了。這種伎倆。不過是那班下流拆白黨苦肉計的慣技。只是當局者迷。所以一時察不出。如若不然。你這般一個聰明人。如何會被他騙過。倒是這個姓江的。畢竟是何等人物。你何以知道他有冒險進取的精神呢。闌老四走上一步。低低說道。你平日的宗旨。是贊成革命的。就和你說也不妨。江天民是個新革命家。一言未了。忽然房門一響。着走進來。拿着幾張卡片。說有客拜會。早見一方大漢。大踏步走進。後面還跟着兩三個灰布袍子的人。一個個都雄糾糾氣昂昂的。往裏一擁。闌老四吃這一驚不小。正是

小院春深閒語罷。擁窗人靜忽驚飈。

商場行市

◉厘堅拆鬆

▲洋釐　昨市洋釐堅挺，總万數日，節節高翔，公會內交易頗盛，尤以漢口匯買甚勤，新幣現洋計裝去一百餘萬元，早市成交六十餘萬，鈔票六七萬，午市做過五十餘萬，鈔票十萬左右，而來源即稀，如杭州運來三十餘萬，其他各埠祇有零星而已，釐價遂步步高昂，早市七錢三分半，比三日收市又高一絲五，午市七錢三分四釐七五，迭漲一釐二五，小同行做開，單角早午市同為六錢二分六釐，和前日相同，銅角由大連郭買進頗多，早市十六七萬，價為六錢○八釐二五，午市頗鮮，僅五六萬，價亦較低，計六錢○二釐半，惟較前日漲一釐七五，銅元忽貴，比之前日又縮短二千文，計三百八十四千文，衣牌錢亦減小十文，計早市二千八百二十二，午市二千八百二十一文，角坯上午二百三十四，午市二百三十一，降一文，貼水早為四十八，午市五十一文，和上日無異云。

▲銀拆　昨早期一各銀行收解頗鉅，計一百數十萬，華商各莊收解二百餘萬，對內外數亦夥，因銀有所出口，致拆息因而不鬆，早市一錢八，補貼一錢八，午市加十二，須加四分，大條由中行出抵杭州者，二百四十二條云。

◉外滙掛價無變更

▲日滙加一二五

昨逢初，英美銀價向例無電，惟當日倫市，略見堅挺，路電十點三刻到，日幣加一八七五，計四六六二五，日英大卅二分之三，一先令十一辨士，電進計電九點五十分到，日美加一八七五，日英大卅二分之三，十一點○五分勿更，下午二點十分，日美又加零六二五，計四六六二五至四六十五，日法加零六二五，計一先令十一辨十七五，十一辨士零六二五。

外匯以間掛價除日滙加一二五，計七十六兩五錢，餘一無所更，又有大利匯五元，計一千一百十五兩，北歐二元，計二百十五元，至於英美兩滙，內盤初跌後漲，交易不爽，日匯片軟平堅，午後平平，華商而出，進下午轉而稍倚，人心不定，無行補標之轉易，查成交數量上午一百萬元，午後一百萬元。

和七七七五，金一五，計台灣銀行出日金十五萬元，期買七十五萬元，其他和買十萬元，價七十五，業懋買五萬元，上下五八二二五，菜商買五萬元，七，上五八七五，上海出九萬元，七六二二五，三菱買廿萬元，七六，上午計六十一萬元，正金出十萬元，價七十六，七六一八七五，三菱買十萬元，價七六一二五，正金買十萬元，價七六二五，台灣銀行出廿五萬元，上海正金出十五萬元，七十六三二二五，七六一八七五。

▲英滙　掛價勿更，計一先令六辨士，內盤先疲後緊，計上一八七五降，交易清淡，十一十二月份初結二個六辨士三七五，以後改為六辨十四三七五，午收極佳，計十三一二五，下午開同，嗣為六辨士三一二五，收市六辨十三二五，買上午二個六辨士四三七五，十半，午收六辨士三七五，下午開出平，後為一個六辨士三七。

▲美滙　掛價仍六十元○七五，內部初疲後挺，計七五，落，成交易清寥，十一十二月份初結六十一元，午初後為六十一元六二五，午收六十一元三七五，下午收市仍為六十一元三七五，午收六十一元，後六十一元二五，收市六十一元。收價上午六十一元六二五，下午六十一元七五，收市六十一元半。

▲東滙　掛牌已加一二五，計七十六兩五錢，內盤鬆而後緊，計有五萬盤旋，華商交易二百餘萬元，惟人心定，十一十二月初結七十六兩七五九三七五，掛後七五八一二五，七十六兩轉高，七十六兩一二五，午時七十六兩二五，收七十六兩二五，下午七十六兩二五，五七五，十二點時七十六兩二五，後改為七十六兩二五，收市七十六兩二五，買進日市七十六兩八七五，後七十五兩七五至七十五兩八七五，下午七十五兩八七五，十點後見強，華人不再拋出，收市七十六兩一二五，後為七十六兩二五，又交七十六兩一八七五，三點後七十六兩二五，後為七十六兩二五，七十六兩一八七五，收市平云。

◉正金滙率又漲

東京社三日京中電，本日正金銀行匯率又漲，對美四十六元八分之五，美金對英一先令十一辨士，匯率增漲之原因，內九月下旬日本對外貿易繼續呈好現狀，及日本在海外之金貨甚充足，外塊跌價之故。

◉內滙除京津川省外無榮枯

昨星期一，華商銀行公會報告，國內各省匯市如京津兩埠見跌，川省各屬則漲，因匯款活動，良以該省銀根尤緊，其他各埠皆無榮枯，計北京洋匯一千○○五元，天津一千○○四元，各跌三元，重慶銀匯一千○卅兩，加廿兩，洋匯一千○廿元，加廿元，成都一千○卅五兩，加廿兩，萬縣銀匯一千○（漲十七兩），洋匯一千○卅元，加卅元，萬縣銀匯一千○廿五兩，洋匯一千○十五元，增高廿元，又中行接天津電訊，銀匯每千兩一千○五十六兩二錢五，計為一千○五十六兩二錢五云。

◉標金初疲後挺

昨逢星期一，大條銀循例無市，標金市初疲後挺，早開計跌二兩，是後回高三四兩，下午略有減，收盤較上日計漲六錢，同業初出後進，而外匯以盤鬆而復緊，故商場間頗出翻後向扒，人心迷惑，今將全日經過情形紀於後，十一月　初開三百七十一兩，跌七錢，毛盤由七十二兩四錢同至十一兩一錢，而日金見緊，銀行吃進七五八七五至七五八一五，先令開出勿變，僅日金加一二五，故為七十一兩六錢，外銀行交易之價，益形疲弱，僅七五七五可買，後三菱買七五六八七五，至九五十餘分，跌至七十兩○五錢，十點後漸漸上升，因同業中不再拋出，改為扒結，而銀行心翻堅，由上尚售出七六，福業出七六一二五，正金出七六二五，乃金價初起四兩左右，至十一點半為七十四兩四錢，日金須結七六一二五，時又回落一兩，午後市七十三兩九錢，下午開出七十一兩九錢，後由七十四兩跌為七十三兩，[illegible]，一二五，計有吃進七六三五，至二點半為七十二兩二錢，一點半後正金售出七六三五，是後略有數錢上落，三點後市頗轉淡，日金由泰康永金號出售二兩，收市為七十二兩八錢，金價一日間最大三百七十四兩四錢，最小三百七十兩○五錢，相差三兩九錢之數，結價十月三百七十五兩，十一月三百七十四兩，補水上午三百七十五兩，下午七十四兩，[illegible]。

◉債市上落平穩

▲七長較六現均回漲一元▲期貨價平疲挺

公債市場，期貨市況，尚屬平平，在前市進出尚旺，下午漸見清淡，計成交總數為一百四十五萬元，中長八十二萬元，整六為六十三萬元，現貨交易，祇做開七長三萬五千元，整六二萬五千元，至兩債市價，在晨初開出時，七長較上週末轉佳，而整六反疲，其後亦有上落，又呈盤旋呆穩之勢，下午趨勢尤見和緩，出入往鮮，結果七長本月期大八角許，遠期好起四角半，整六各月期一律大二角，現貨內各漲一元之譜，蓋市上賣氣不弱，賣方進買亦勁，優勢當佔，其後乃由相持向堅定，人氣亦漸小穩矣，茲分述市價情形於後。

▲七年長期　七長現貨為四十五元二角半，比上週末漲一元○五分，十月期四十六元一角，比上午大五角半，較前回好八角半，十一月期四十六元五角五分，比前市大二角半較前大四角五分。

▲整理六釐　整六現貨為六十六元，比前漲起一元，十月期四十六元八角，比上午大四角半，比上週六好二角，十一月期亦較前市大三角五分，比前大二角，為四十七元五角。

◉棉市勢將站定

昨（三日）紐約利物浦及孟買棉市電訊均未到，大阪棉市十月期小一角，餘月期好起五分至二角，本埠棉市以出口需要頗殷，因之人心堅定，雖廠家進意淡薄，亦不生影響也，照此形勢，市面或有站定矣，到貨計通州花一千六百包，南市出數六萬斤，北市四萬斤，收價同前，茲將開出之花價開後。

通州花	四五・〇〇	信洋行進 十一十二月交廠
西河花	三四・五〇	又
火機花	三五・〇〇	又
又	二九・五〇	東棉進 遠打包 十一月交廠
陝西花	二〇・七五	又
太倉花	二九・〇〇	又
通州花	二九・七〇	又
又	二九・五〇	永裕紗廠進 棧交
又	二九・二〇	又
又	二八・〇〇	又
又	二八・二〇	又
又	二九・二〇	又
又	二三・四〇	又
又	二四・四〇	又
餘姚花	二四・四〇	又

◉紗市鬆動

昨日（星期二）現紗市況，受於外棉之不力，各埠時開[illegible]

商情一覽

金融

◉滙外匯票

十月三日（星期一）

上海滙豐銀行電匯	一先令六辨士七五
銀行四月期	二先令六辨士六二五
銀行電匯	二先令六辨十二五
銀行買進	二先令八辨士五
四月期	二先令八辨士
四月期電匯	二先令八辨十二五
六月期	二先令八辨士二二二
上海匯法國	一千五百五十佛郎
銀行電匯	一千六百八十佛郎
四月期	一千六百八十五佛郎
上海電匯美金	六十一元七五
上海匯印度	七十九兩五
銀行電匯	一百六十六羅比
上海匯日本	七十六兩五
銀行電匯	九十二兩七五
上海匯東京	七十六兩五
銀行電匯	二百五十五馬克半

◉各國幣價

英金鎊	每
英金四開	每
美金四開	每
坎拿大票	每
印度盧比	每
菲律賓票	每
香港紗票	每元
新加坡票	每元
法郎克票	每元

◉金市

現貨標金	三百八十五兩
足赤條金	三百九十五兩
滬金市價	三百八十五兩

(倫敦銀市電報)

大條現貨	二十六便士
大條期貨	二十六便士五
金價	八十四先令十一辨士半

食品

◉滬南米市

三日滬南各米市價如下

嘉興	白粳	十五元二角
又	高白粳	十四元九角
又	粳	十四元二角
又	白粳	十四元八角
又	新粳	十三元二角
又	新粳	十三元六角
又	新粳	十二元七角
又	新粳	十二元八角
同里	新羊尖米	十二元四角
嘉善	新羊尖米	十二元一角
同里	新杜尖米	十一元
崑山	杜尖米	十二元八角
南廠	高機白破	十三元二角
又	機白新粳	十一元三角

嘉穀堂米業公議米價

頭號白粳	十六元
二號白粳	十五元四角
三號白粳	十四元八角
頭號秈	十三元四角
二號秈	十二元八角
三號秈	十二元二角
客秈	十一元六角

▲以上米業嘉穀堂公議標準市價，每石以二百磅淨米為標準洋價

◉銀洋錢市

◉北米市

交易所市況

◉證券物品交易所

◉上海麵粉交易所

◉上海華商證券交易所

船期

▲進口船報告▼　十月三日（初八日）禮拜一進口

▲出口

魯意師摩洋行

禮拜二拍賣

准本月九日（即禮拜二）下午在本行拍賣傢俱器皿雜物等件，計開：床房大洋鐵器桌椅等物，不及備載。

公平洋行

每逢禮拜二　不限價拍賣

洋行遵令本行每逢禮拜二在新閘路二十號拍賣洋貨，布匹、呢絨、綢緞、麻紗、各色羽毛、嗶嘰、羽紗、棉布、花布、斜紋、細布、貢緞等，並代客拍賣房地產、傢俱、器物等件。

魯意師摩洋行

禮拜三拍賣

准本月十日（禮拜三）下午在本行拍賣：傢俱、箱子、座鐘、鏡子、磁器、玻璃器皿、燈具、火油爐、洋酒、汽水、茶具等件。

特色

首創最著名，有靈驗，北京農商部嘉獎，上海總商會一等優等，巴拿馬五彩花鐵盒裝璜優美

主治

經期腹痛，赤白帶下，腰痠頭痛，四肢無力，月經不調，骨蒸潮熱，腎虧陽萎，食慾不振，肝氣鬱結，胃口不開，不能受孕，血崩小產，等症大有奇效

價目

一品一元，丸每料洋二元，單料一角半，每兩洋一元，角單料另加五角，丸藥另備，郵寄兩索

著名扶陽補腎聖藥，療弱興色慾過度，子嗣艱難者，不可不試

海狗腎精片

本園選辦真正海狗腎精，每粒洋六元，五元特製，海狗腎精片，凡男子腎虧陽不舉，不試不知，見奇效也，每瓶一元半，二角

總發行所　上海河南路老巡捕房對門　廣東種德園老藥局

1161

上海北京有正書局發行

空谷小說　蘭

二冊七角

痛苦難堪的梅毒　怨恨徹骨

傳染梅毒，一經發動，內覺筋脹骨痛，外發膿疹潰瘡，頭肢陰部，俱能發現，毀容損肌，羞愧無似，甚至不可坐臥，待斃牀簀，痛苦難堪，怨恨徹骨，

哈蘭士內服六零六　能掃蕩體內毒素，殲殺血內毒菌，排洩出外，

哈蘭士外搽六零六　能拔抽潰爛原素，剷除瘡瘍腐膿，長生新肌，

二藥內服外搽，行見除根絕患，

內服六零六聖藥　每瓶洋一元七角五分
外搽六零六藥膏　每盒洋一元二角

上海四馬路中　太和大藥房總發行

國內外各埠分店及各大藥房均有出售

1338

人造自來血　第一補品

人造自來血為助長全身組織之卻病身第一妙品，凡面黃肌瘦，四肢無力，及腎虧耳鳴，心悸怔忡，背疼，陰虧陽萎，人造自來血，能恢復其生活力，有病者服之，治病強身，無病者服之，延年益壽。

婦女經水不調，營養不良，體質衰耗，艱於孕育，或病後產後，不易復原，人造自來血，皆能治之，補其精血，助其營養，凡萎黃病，貧血症，服之尤有奇效。

小兒先天不足，身體異乎尋常，遲不發育，人造自來血，能力直達四肢百骸，興奮其組織，助長其發育，溫涼氣候，尤宜服之。

男女老幼，常常服之，庶能克享人生天然樂趣，勿視為等閒也。

▲人造自來血　大瓶二元　小瓶一元二角

總店四馬路　分店鐵大橋

上海五洲大藥房發行

（各埠分店及各大藥房均有出售）

1330